時報

民國念四年一月十二日 星期六
今天二張 售大洋三分四厘
第一萬零九百零四號
內政部登記證警字第七三三號
[illegible]

時報廣告刊例
[illegible]

時報每星期日附送圖畫時報
定報價目 本國及日本一個月一元 三個月二元九角 大個月五元七角 九個月八元四角 全年十一元 南洋歐美一個月二元四角五分 三個月七元一角五分 大個月十四元一角 九個月二十元大角五分 全年二十七元四角 報費先惠郵票九五計算(郵票以一角以下者為限)
本報編輯部設於上海四馬路大新街口第一百九十四號 電話九二〇四 九〇大一 營業部 電話九二天九三 營業部 電話九二〇一 電報掛號一五一四

永安銀公司訂期復業通告

本公司董事會議決訂於本月二十一日上午十一時照常營業

永安銀公司董事會謹啓

四明銀行

業務 辦理存款放款匯兌等業務並備保管箱保管各項貴重物件經營房地產業建築住宅店面出租
儲蓄 專設儲蓄部辦理各項儲蓄存款
發行鈔票 經政府特許發行鈔票專設準備庫辦理兌換及
創辦年月 前清光緒三十四年開業

地址
上海總行 北京路二百四十號 電話一五五〇三 一五五〇四 一五五〇五
上海南市分行 民國路八十四號 電話八一五〇七 一五五〇八
上海城區辦事處 城內方浜路八十五號 電話二二〇四七
上海西區支行 靜安寺路白克路轉角 電話三〇八九九
南京分行 楊公井
南京下關辦理處 下關
寧波分行 江北岸
漢口分行 特三區鄱陽街
其他國內重要各埠均有特約代理處

國債基金管理委員會廿三年十二月份基金收支報告

上月結存洋五百八十八萬四千二百二十九元六角一分 收關稅洋八百六十萬元 收關稅洋九十六萬五千元 收關稅洋一百四十四萬五千元 收關稅洋十五萬元 收統稅洋五十萬元 共計收洋一千七百五十四萬四千二百二十九元六角一分 付續發二五庫券本息洋四十萬零七千元 付十八年關稅庫券本息洋二十五萬零二百零七元五角三分 付編遣庫券本息洋四十八萬零九百元 付十九年捲菸庫券本息洋三十七萬七千七百四十元 付十九年關稅庫券本息洋八十四萬九千六百元 付十九年善後庫券本息洋五十一萬四千二百元 付二十年捲菸庫券本息洋五十二萬三千九百八十元 付二十年關稅庫券本息洋六十二萬五千六百元 付二十年統稅庫券本息洋六十三萬三千六百元 付二十年鹽稅庫券本息洋六十四萬一千六百元 付愛國庫券本息洋五十萬元 付二十二年關稅庫券本息洋九十六萬五千元 付二十三年關稅庫券本息洋一百四十四萬五千元 付七年六厘長期公債本息洋七十八萬零七百五十元 付十四年公債本息洋六十六萬五千二百五十元 付軍需公債本息洋三十萬零一千二百五十元 付善後短期公債本息洋八十六萬元 付十八年賑災公債本息洋十八萬八千五百元 付十九年關稅公債本息洋四十一萬二千零七十五元 付治安債券利息洋三萬元 付興賠二四庫券本息洋七萬三千二百元 共計付洋一千一百陸十二萬五千四百五十二元五角三分 存中央中國交通三銀行撥付未付本息戶 續發二五庫券本息戶洋十八萬二千九百六十一元八角二分 捲菸庫券本息戶洋九千九百七十六元五角一分 續發捲菸庫券本息戶洋六百五十七元零四角七分 關稅庫券本息戶洋十二萬二千七百七十二元五角五分 編遣庫券本息戶洋三十一萬一千二百七十三元三角三分 十九年捲菸庫券本息戶洋六萬三千五百五十三元六角 十九年關稅庫券本息戶洋三十二萬四千八百四十五元五角一分 十九年善後庫券本息戶洋十萬零三千八百十一元八角一分 二十年捲菸庫券本息戶洋十萬零三千三百十一元九角七分 二十年關稅庫券本息戶洋十四萬三千二百七十八元八角五分 二十年統稅庫券本息戶洋十六萬六千八百三十六元九角八分 二十年鹽稅庫券本息戶洋十六萬八千一百八十六元八角八分 善後短期公債本息戶洋五十一萬一千九百十二元九角一分 十七年金融短期公債本息戶洋一千一百五十七元六角八分 十七年金融長期公債本息戶洋十萬零二百十九元零九分 十八年賑災公債本息戶洋四萬五千四百五十一元九角七分 十八年裁兵公債本息戶洋三萬一千一百十二元一角七分 十九年關稅公債本息戶洋十三萬一千一百九十三元七角一分 二十年賑災公債本息戶洋三萬零二百零五元 整六公債利息戶洋十二萬三千三百五十三元一角一分 整七公債利息戶洋三萬一千七百八十九元六角九分 七長公債本息戶洋五十三萬一千五百五十元零九角 十四年公債本息戶洋三十五萬八千四百四十元零六角五分 軍需公債本息戶洋十九萬一千二百九十元零六角一分 二四庫券本息戶洋二萬九千五百四十元零五角二分 治安債券利息戶洋三萬六千五百二十六元五角九分 春節庫券利息戶洋一千二百元 愛國庫券本息戶洋十五萬三千七百五十元 二十二年關稅庫券本息戶洋十五萬零零七十元零八角一分 二十三年關稅庫券本息戶洋二萬七千九百三十三元二角五分 廿年金融短期公債本息戶超出洋四百二十九元七角五分 共計洋四十八萬八千七百三十八元九角一分

永安公司

推銷存貨大減價二十一天

樓下

◆五金部◆
省煤火爐 特價賤賣

◆糖果部◆
下列特色只照原價一律半價

紅梅老牌
奶油雞蛋捲 每聽原價一元
奶油椰子糖 每磅原價六角
奶油花生糖 每磅原價四角

生和隆四十磅花生油 每聽五元七角
新裝五元九角
五香下稚魚每元二聽
◉南貨部◉

長統繡星沖毛女襪 每三雙八角
花呢沖毛女襪 每二雙五角
新花夾絲男襪 每五雙一元
襪部

美國棉毛雙連衫 每套二元七角半
狼頭牌羊毛衫 每件五元九角半
◆毛衫部◆

應時水仙花 每盆五角
洋水仙 每隻一角
梅椿盆景 一概
花籃花球 八折
◆鮮花部◆

兩股印花羊毛絨 原價每磅八元二角半
特價六元八角
(賣完為止)
▲京蘇部▼

二樓

絲湖綢每尺三角二分以下
印花綢緞每尺四角八分以下
▲綢緞部▼
新時代全毛奶油色素色駱駝絨(合製男女大衣)每碼六元半

永安本廠雪白斜文絨 每疋八元零五分
新花頭等窗簾布數百種每碼七角半起
大批毛質嗶嘰零料對折至七折
▲疋頭部▼

三樓

德國名廠梵啞鈴 美特鈴 八折
國貨風琴六五折
▲音樂部▼

小童三輪脚踏車 原價十二元半 特價八元半
▲玩物部▼

美容 密斯佛陀 公開表演 免費修容
歡迎女客參觀

四樓

新式黃皮高跟鞋 每雙五元四角
紋皮平跟鞋 每雙二元九角半
◆西鞋部◆

電木電玉用品 一律半價
滿洋五角再有贈品
◆漆器部◆

真海騮大衣領 每條特價六元
同州灘皮馬褂 每件二元二角
真關東狸貓馬褂 每件十二元
●皮貨部●

十二寸皮書包 每隻二元四角
反白掛箱衣箱 八折
◆皮箱部◆

國產南京緞靠枕 每隻一元半
國產二尺學生牀 每張四元另五分
◆傢私部◆

康克令正號筆 每枝七元五角
康克令副號筆 每枝特價二元
買正號筆一枝贈大華鉛筆三打再贈美國活動鉛筆一枝祇限今天
買副號筆一枝贈大華鉛筆一打半
○文房部○

花紙大賤賣 奉送裱工
裱畫

大炮台

特備美麗精緻紙盒每盒四罐
(每罐五十枝)

新年快到了!年禮預備好了沒有?

送年禮應當投人所好,如果不考量一下,胡亂的買些東西送人,人家一些也不喜歡,這有什麼意思呢?

大炮台可以說是人人愛好个个歡迎的

送年禮用大炮台 又高貴又漂亮

CA 387

復旦大學(招生)

大學部 (班級)各院系一年級男女新生及各級插班生(報名)二月十三十四日每日上午九時起至下午四時止(考試)二月十五十六日[illegible]
學須知)附郵二分向本校註冊處函索即寄

附屬中學 (班級)高中一•二年級暨初中一•二•三年級各級男女插班生(報名)自即日起每日上午九時至下午四時在徐家匯附屬中學(考[illegible]
兩日(地點)徐家匯附屬中學(簡章)附郵二分函索即寄

高級中學(即前大學預科) (班級)高中一年級男女新生及各級插班生(報名)二月十三十四兩日每日上午九時至下午四時止在本大學註冊處(考試)二月[illegible]
在江灣本校(入學須知)附郵二分函索即寄

實驗中學 (班級)初中各級第二學期及二年級第一學期(春季始業)插班生 高中普通科商科一年級第一學期(春季始業)新生及各級第一學[illegible]
班生(報名)一月念四日前每日上午九時至下午四時(考試)一月念五念六兩天在江灣本校(報名地點)江灣復旦大學內實驗中學[illegible]
前市教育局)上海市教育會 南京路拋球場一七二號(中國興業銀行三樓)復旦同學會(簡章)函索附郵一分

市教育局立案 崇德女子中小學招生

本校為旅滬粵僑而設○班次高中初中小學幼稚園○報名即日起除星期日外每日上午報名費二元○考期二月一日○開學收費二月四五六三日○校址北四川路自保羅路 本校白

市教育局立案 華東女子中學暨華國小學招生

(班級)初中春始一年級新生秋始二三年級插班生高中普通科一二三年級商科一二年級插班生幼稚園小學部各級新生及插班生(考期)一月二十二日報名即日起(簡章)附郵二分(校址)上海斜橋西首貝勒路徐家匯路六路電車十七路十八路無軌電車均直達

主席校董 王延松 校長 馬家振

教育部審定

中華書局發行

新課程標準適用 中小學教科書

春季始業用 小學教科書
初級 衛生•國語•常識
高級 社會•自然•算術 國語•自然•算術
現已陸續出版並編有教學法歡迎採用

秋季始業用 小學教科書
全部經教育部審定

初中教科書
已出各冊已均經教育部審定

高中教科書
現已出版多種最短期內出齊

▼印有「各書內容概說」承索即贈

小學教科書 減售六折
中學教科書 減售八折

(乙12)

商務印書館 本週初版新書

一月七日	大學叢書 實驗普通化學	鄭蘭華著	二元
	父母子女之權利義務（家庭叢書）	曹明鑾著	二角
一月八日	比較政治制度（上）（國立武漢大學叢書）	劉迺誠著	二元八角
	物質波與量子力學（中華學藝社學藝彙刊）	章康直譯	五角
一月九日	張司直玄靜先生碑	羅振玉藏	八角
	安全保障問題（在國際法上的研究）	劉曼仙編譯	二角五分
一月十日	衛生學與衛生行政	陳方之著	一元四角
	人類的學習（國立編譯館出版）	趙演譯	一元二角
一月十一日	古籀彙編	徐文鏡編 十四冊	五元五角
一月十二日	宋文學史（國學小叢書）	柯敦伯著	六角
	明文學史（國學小叢書）	宋佩韋著	五角五分
	元代經略東北考（史地小叢書）	陳捷 陳清泉譯	三角五分

通信現購　通信現購本館出版各書不收郵費、其託各地中國銀行、上海銀行、金城銀行及浙江興業銀行、匯款向上海發行所購書者並免收匯費、另印簡章備索

8

唐拾義久咳丸

◆功用說明◆

一治氣熱肺痛之咳　一治夜不安眠之咳
一治喉痛聲啞之咳　一治童子百日之咳
一治老人虛弱之咳　一治胎前產後之咳
一治天行時疫之咳　一治四時感冒之咳
一治喉癢虛寒之咳　一治新沾舊病之咳
一治胸痛骨痛之咳　一治胃病胸痛之咳
一治腎虛肺弱之咳　一治酒色虛患之咳
一切日咳夜咳沖聲咳單聲咳白痰咳黃痰咳無痰咳膿血咳破金咳傷熱咳汗咳心跳氣喘咳遲最日久不愈之劇烈咳症服之無不應驗如響誠治咳之聖品也

每樽一元二角　世界各埠均有經售

上海廣西路角父子大藥廠發行

上海華商紗布交易所經紀人公會啓事

本公會前爲便利實施交易所法及施行細則執行起見曾於民國十九年十二月二十五日召集全體會員大會議決由本公會及會員與本交易所共同訂立協定自二十年三月一日起各會員（即經紀人）均應嚴格遵守交易所法第三十八條及施行細則第二十九條之規定所有紗花買賣[illegible]自二十一年五月十七日起對於[illegible]告本公會[illegible]本公會會員[illegible]以前本公會每月所登啓事中之一切[illegible]辦法均自即日起完全取銷此後悉照上開之新訂辦法辦理合併聲明此啓

骨痛精

一切瘋濕骨痛渾身骨節痠楚等症・如屢醫屢藥無效者・請即購服真製雜牌・

一經試服　奇效立見

上海白克路北浙江路口 德華堂藥房發行　每瓶一元 寄費加一 各埠均售　分銷 鎮江 南京 蘇州 杭州 常熟

兜安氏秘製保腎丸

背痛腰痠風濕痛爲腎虧之警告切勿輕視若不治愈非特痛苦纏綿而且疾病叢生其最有效最對症之藥當推兜安氏秘製保腎丸此藥強腎清血專治腎虧各症萬無一失請速購服試看收效之如何迅速

各埠藥房均有出售　上海江西路四八九號兜安氏西藥公司

平等閣筆記

每冊大洋八角毛邊紙大洋一元

上海望平街中有正書局

一念之錯！協隆地產公司經理倪雲來向法官行賄 獲罪入獄

協隆地產公司與大興地產公司前因房屋涉訟於第一特區地方法院、由民事庭推事沈鴻承審、乃協隆之經理倪雲來、當該案方在進行審理時、突以鈔幣一千元、置諸信封內、遣人送往滬西同孚路旭東里八號沈推事寓所、實施行賄、冀獲勝訴、其時沈推事正在法院辦公、沈夫人接受信封、見內係鈔票及寥寥數字之紙條一張、方欲向送信人詰問、詎其人已乘隙逸去、當請沈推事回寓、告知經過情狀、沈君即持原件晉謁院長、飭將賄款信封發交檢察處依法偵查得實、遂對倪雲來提起行賄公訴、迭經第一特院刑庭、開庭審訊、乃倪自具保出外後、畏罪潛逃、故無從拘提到案、嗣雖判處倪雲來徒刑六月、併科罰金一千元、確定日久、亦

無法◇執行◇

直至去年十月間、由院長郭雲觀下令通緝、並懸賞格洋一千元、仰各色人等體緝拿、倪之原籍雖屬寧波鎮海、然其在滬地置產甚多、自知犯罪、並未遠颺、近被警務長中西督察員陸連奎及奎爾偵悉倪實居愚園路十九號、爰於前日上午十時三刻、率同華探長王程愢、探目鮑麗生馳往該處、將倪拘獲、昨晨解送第一特院刑事執行庭、由沈壽增推事訊問姓名年籍住址職業、

提倪◇到案◇

緝獲◇發送漕河涇

後、倪即請求勿送提籃橋西牢監禁、而改送漕河涇江蘇第二監獄執行禁錮、沈推事以該犯所請尚屬可行、立予批准、而在移送公函未辦妥以前、諭將倪雲來暫押民事管收所、按倪現年四十有一、向在滬經營商業、業務均極發達、今則以一念之錯、獲罪入獄、噬臍莫及矣、

汽車被竊

昨晨十時許、法租界霞飛路某號房屋門前、有六二三〇號黑牌汽車一輛、被人竊去、車主當投捕房報請查緝、

十三層樓中自殺之英人

「將成瘋人不如自盡」

惠別有一遺書致其妻

前在英美煙公司服務之英國人惠別、於前日下午四時、在西蒲石路十三層樓華懋公寓用手鎗擊中頭部自殺身死、已誌昨報、茲查得詳情、再誌如左、「惠別」年四十二歲、在英美煙公司服務已十一年、現在遠中煙公司充當會計主任、並加入萬國商團爲團員、去年春請假回國省親、於去年底携女來滬、寓法租界西蒲石路十三層樓華懋公寓一百號房間、前日下午四時左右、入臥室就寢、並囑西崽云、

我去睡覺◇切勿擾我◇

當時西崽亦不疑有他、適斯時其女「皮而」、不在寓、至五時半、其女回寓、走入其父之臥室、見乃父仆於椅上、頭着地板、鮮血淋漓、右手執有兩國所用之手槍、見其頭上共中兩彈、已氣絕身死、其女大駭、立即報告帳房間、帳房立即延請醫生到來、已無法挽救、一面電知法捕房、立派中西探員前往調查、並將其屍車送驗屍所候驗、探等旋在其臥室內查出遺書一通係致其妻者、謂「我覺得我將成瘋人、不如再會」、捕房方由此認定自殺無疑、

自盡爲妙◇希勿記念◇

自殺之時間、約在四時半、因房門緊閉、故槍聲無人聞悉、但是日上午、其女等並未察出其父有異狀、即其友好亦然、據云死者上月由英回滬、身體即有不適、前日中午回寓午膳、尚言笑自若、而下午突然自殺、實出意料之外、至其自殺原因、究屬何由、一時尚難猜度、

雲南路◇毒窟◇

主犯判徒刑 從犯處罰金

總巡捕房禁烟部華探長宋秉正、探目鮑麗生、前往雲南路一百六十六號破獲製造海洛英毒物機關、拘獲主犯常州人徐雲龍及浙人何義祥（在蘇常二地設立燭舖數家頗有資產）蘇州人徐毛頭等三名、解至第一特院、依禁烟法第六條提起公訴、而何義祥則延鄂森律師辯護、業經辯論終結、聽候宣判、各情已誌本報、昨晨由特一院馮世德庭長開刑一庭宣告判決、徐雲龍製造鴉片代用品處徒刑一年六個月、併科罰金五百元、何義祥徐毛頭均無罪、抄獲海洛英等均沒收、捕房律師王耀堂對於判決無罪之被告、捨棄上訴、

好萊塢之不幸事件 三分鐘內斷定

▽打破紀錄之美滿姻緣 范朋克夫婦決裂

◎洛杉磯十日路透電、今日法院准許畢克馥與范朋克分居、此案開審時間極短、僅三分鐘、雖當事人力守秘密、但此消息旋即傳播於外、於是所謂好萊塢可資模倣之美好姻緣、現已破裂、好萊塢人士初不知遲有此變、方以爲雙方必可和好如初、今聞此消息、如聞晴天霹靂、按、二人結婚於一九二〇年、是時、二人皆在銀幕上極負盛名、畢克馥被稱爲世界情人者、即在此時、其姻緣之美滿、與歷時之長久、已打破好萊塢前有之一切紀錄、今結果如此、徒使人愈增此對夫婦在其新屋中殷勤招待世界許多名人之廻憶耳、

省會衛生事務所擬定娼妓檢驗規則

每一妓女 每星期一次 作全身或局部檢驗

分別在檢定書上註明「健康」「經期」等字樣張掛

鎮江訊、江蘇省取締娼妓規則、業經民廳頒發指由鎮江等各縣施行、茲悉省會當局以實施之後、關於娼妓之有無傳染病與否、影響一般人民健康至鉅、爰飭省會衛生事務所、擬定娼妓檢驗身體規則、凡娼妓每星期須往衛生事務所檢驗身體一次、並將檢治結果、分爲「健康」「治療」「經期」「停止留客」「停止營業」等五種、註明檢治證上、張掛於妓院之顯明處所、凡已染有花柳病之妓女、治療期內而尚未痊復者、均不得

私自留客◇

或營業、否則即按章處罰、該項規則、聞大致已規定如下、㈠本規則依照江蘇省取締娼妓規則第十五條及第十六條訂定之、㈡凡在本省會登記之娼妓、無論有無疾病、均應遵章到本所受檢、㈢娼妓檢治地點、暫指定本所第一診療所、㈣本所檢治時間、除星期及例假外、每日上午九時至十二時、爲治療時間、下午二時至五時、爲檢驗時間、在妓女受驗時、由醫師或護士講述花柳病之危險及

預防方法◇

㈤檢驗時期每星期一次、由所按各妓女之號次、填發通知單、指定日期到所受檢、如屆期因病或因事不能到所受檢者、應先期呈報緩驗、㈥檢驗事項如左、❶全身檢查、❷局部檢查、❸細菌檢查、❹血液檢查、上項檢查由醫師酌定、妓女不得藉故拒絕、㈦妓女

受檢治者◇

本所備置檢治存根及檢治證各一、註明地址班名年齡籍貫、並附貼二寸半身相片於其上、檢治存根存所備查、檢治證交妓女收執、爲來所受檢之憑據、此項檢治證、一等妓女用紅色、二等綠色、三等藍色、但妓女銷捐時、應將檢治證呈繳註銷、㈧妓女受檢後、由本所醫師將

檢驗結果◇

分爲「健康、」「治療、」「經期、」「停止留客、」「停止營業」等五項、註明檢治證上、加蓋鈐章、此項檢治證應張掛於妓院之顯明處所、㈨凡驗明妓女有花柳病、或其他傳染病者、應由本所分別輕重、函請該管公安分局令其停止留客、或暫停營業、按日到所治療、㈩有病妓女經本所復驗認爲確已痊愈者、准其照常留客或復業、⑪凡娼妓向省會公安局請求發給營業許可證者、須先來所受檢、經檢驗後、

如係健康◇

即由本所發給證明書、以憑請領許可證、倘有第九條之疾病、應勸令治療、經復驗痊愈後發給證書、⑫妓女遇有銷捐遷移事項、須呈報本所備查、⑬妓女倩人代替受檢查者、查明後本人及代替人各處以五元以下之罰金、⑭妓女接到通知單、無正當理由故意規避受檢者、得依照江蘇省

取締娼妓◇

規則第十八條處罰之、⑮有第九條疾病之妓女、已受停止留客或暫停營業之處分、而私自留客或仍行營業者、得依照取締娼妓規則第十八條處罰之、⑯每屆月終、由本所將檢治成績、工作情形、分別列表呈報省會公安局備查、

北平箱中女屍

驗係患病死・偵緝棄屍犯

北平訊、西郊區第十一段警察巡官魏新如、警長曾□賢、於前（七日）下午七時許、經行人報告阜成門外月壇東夾道二十三號門前、發現一木箱、未悉內裝何物、請往查看、長警當往查看、比至、見係舊黃色紙皮箱一隻、長約二尺許、高約一尺、當經啓視、長警駭然失措、原來箱內竟折臥一屍體、急行蓋好、由魏警長帶警看守、魏巡官急電報本區、署長林雁賓聞訊、一面據情報告公安局、一面派員調查眞像、並設法緝凶、當因天晚、不能調查、至昨（八日）晨月壇之箱屍案、已轟得滿城風雨、往觀者踵趾相接、議論紛紛、林署長於上午九時許、偕同署員趙傑臣詣場視查、當啓箱查見該屍係一女屍、年約二十歲、身穿藍布小夾襖、白布褲、剪髮、長約寸許、纏足已放、左脚祇餘一指、右脚已無指、身膚枯瘦如柴、十指甲現黑色、頭縮、身□、腿肢折盤、看完蓋好、即飭封密、候請由地方法院派員檢驗、至下午二時許、法院檢察官明炎蒞場、依法驗明、該女屍身帶踏傷痕、熱傷未愈、尚有濃瘡、因病身死、當由區備棺掩埋、因案關棄屍、已由院設法偵緝棄屍人犯、依法究辦云、

假借名義向商店詐財

雨租界均有犯案 炸彈 判處徒刑七年 第二特院提去

周秦炳經第一特院判處徒刑

鎮江人周秦炳、廿一歲、家住揚州路一九號、去年十一月廿一日下午八時四十五分、手持炸彈一枚、至華德路四十五號萬昌祥洋貨店、購買值洋五十二元之綢料六段、自稱係鐵血鋤奸團員、由北方派來、事務所在華界方浜橋永吉里、爾店販賣劣貨、須帶去檢查、並出炸彈恫嚇、遂攜貨逃逸、店夥江鶴鳴陳杏生

舊勇尾追◇

至舟山路被華探目劉寶善與四一四號三〇〇一號兩華捕拘獲、連同炸彈、一併帶入匯山捕房、解送第一特院、供詞支吾、奉諭押查在案、改期中經承辦此案之中西探查得被告於去年十一月至十二月間、以同樣手段、嚇取東熙華德路五三〇號同匯裕・華德路四七八號德厚福・湖北路二一五號廣大・福建路裕和等洋貨店及愛文義路三一八號老寶華銀樓值價二百餘元之綢料首飾、典質得款化用、

吊原◇到贓◇

、昨晨捕房將周犯復送刑三庭、工部局律師厲志山詳述前情、並稱炸彈一枚、經捕房先用水浸銷滅爆裂性、嗣將該彈置放僻壤距五十碼之遠、以槍彈射破、由專家驗得、有爆發可能、當將該彈內部炸機呈案、而被告在法租界公館馬路以同樣方法向三百二十六號某洋貨嚇取值洋七十九元五角之綢料、現法捕房派西員要求移提、而被告假借愛國名義、此種爆裂物恐嚇各商舖、藉端取財、擾亂社會治安、請

從嚴究辦◇

云云、繼據各事主證明當時被告出彈恐嚇取貨情形、又據法西探投遞公示、請爲移提、質之被告、完全承認、蕭燮棻推事判決周秦炳處徒刑七年、裁判確定前羈押日數、以二日抵徒刑一日、炸彈沒收、准交上海第二特區法院移提訊辦後送回執行、

中法大藥房

冬季大廉價　特別大贈品

艾羅補腦汁（寧神安腦）
艾羅療肺藥（化痰止咳）
羅威（麥精魚肝油 滋養補肺）
九造真正血（生精補血）
雙獅牌（牛肉汁 壯元 童年補體）
美容無比 孩兒面（粉質雪花）
精裝孩兒面（雪花軟箱）

贈品優待辦法

▲購貨一元以上贈雙妹花露水或箭虎牙粉…一盒瓶
▲購貨二元以上贈玫瑰香蜜…一瓶
　或象牌牙膏…一支
▲購貨三元以上贈小孩兒面…一瓶
▲購貨五元以上贈精裝孩兒面…一瓶
▲購貨八元以上贈大孩兒面…一瓶
▲購貨十元以上贈家庭藥庫…一只
▲購貨廿元以上贈明星頭水…一瓶
　或天然頭水…一瓶
▲購貨滿洋五元加送精美畫片
　(本藥房發票免費贈送一幅(標準之歌一曲請附郵二分
▲廉價期內外方八折贈品照送

本埠總分店：同時一律廉價

萬國儲蓄會啓

本會正月份開獎期照章定於十五日（星期二）正午十二時舉行、凡儲戶尚未付款者望從速於期前付款以保獎權有志儲畜者亦望於期前入會以享鉅大利益本月份第一特獎五萬元外第二特獎亦已達一萬數千餘元頭二三四等獎每種各有六十餘個此佈

（詳章函索即奉）

上海愛多亞路七號
電話八二一八〇號

精美素冊

本局所製大小素冊精美內雅用以作書作畫或寄贈友朋無上之妙品也甲種每冊六元乙種每冊三元丙種每冊一元五角丁種每冊一元

上海望平街 南京太平街　有正書局啓

民衆療養院

即前作霖療養院舊址

特設戒煙專科

鴉片不禁 中國必亡

急應戒煙之理由

軍事委員會蔣委員長曾嚴令各省市行政長官於捕獲煙犯、須交軍法裁判、對於販運製造販賣或吸食紅丸白麵者判以長期徒刑或死刑者、已時有所聞、我國人民自受煙毒之害以來、民族健康日形頽敗、國家元氣、逐漸動搖、若不啟醒禁絕民族何由復興、國際盛政府人民上下一致提倡復興新中國之時、已吸食毒品成癮之民衆、應請及早覺悟、自己戒除、況煙毒得日後受軍法裁制之痛苦、且戒時並無苦楚、何必執迷不省、所費之金錢有限、而所得之益處正多、[illegible]業何往不利、幸吸煙之同胞三思而定、日後之計劃、請來本院、如有志戒絕、本院當竭誠爲君服務也、

本院戒煙之特長

本院戒煙部所聘醫師皆係國民政府衛生署及上海市衛生局註冊立案、歷任國內各公私立戒煙專門醫院主任多年、學識優良經驗豐富、採德國最新實驗有效方法、分血清戒煙及服藥戒煙二種、任欲戒者自由選擇、毫不強制、且受戒期內絕無絲毫痛苦、反比吸煙時舒適、煙癮已成之人、孰不思早日戒除、苦因戒時精神不振、夜不安眠、上吐下瀉、食慾不振等情、本院可以保決無此種痛苦、走戒住院均可、隨便辦事、精神舒適、不受戒煙之影響、保證十分安全、斷無絲毫流弊、戒絕之後由本院發給戒煙證書以資證明

取費列下

走戒　一普通每月每錢煙癮取費三角／一特別二角
包戒　一普通包戒斷癮每錢取費十五元／一特別十五元
血清戒　一普通每錢十元包戒斷癮止／一特別十五元包戒斷癮止
住院戒　一每日吸煙在三錢以內者祇取住院費三錢以外每日每錢加藥費二角

附設療養病房

頭等病房每人每日洋三元
二等病房每人每日洋二元
三等病房每人每日洋一元
普通病房每人每日洋五角
藥資膳宿一律在內

診察時間上午九時起下午九時止

院址　上海英租界愛多亞路六三六號（東新橋西首）電話九〇〇三七

第一分院　法租界嵩山路尼陸路四九號即八仙橋青年會南首　電話八〇七〇七

第二分院　法租界寧波路三十八號即四明公所後面

民誼大藥廠之新貢獻

民誼大藥廠、除一方將已購基地、從事建築新式藥廠外、四馬路中西大藥房籌備處內所附設之研究室、現正積極於中國原有藥品之試驗、以爲將來採用國產原料製造注射劑與特效藥之用、頃由研究員徐植婉女士將山東阿膠加以分析、估定其成分及效用、以決定將來用於某種特效藥中、徐女士並將其研究所得、著成論文、刊諸報端、以求當世醫學名家之指敎云、

歙縣同鄉會改選揭曉

歙縣旅滬同鄉會、昨開第十二屆改選職員大會、主席吳蘊塊、結果程霖生當選爲監察主席、曹叔琴當選爲執行主席、方曉之・吳文甫・方文炳・方志成・吳澤光・陶行知・吳蘊塊・周信三・黃吉文・葉汲三・汪叔溶・王仲奇・章衛甫當選監察委員、汪景山・汪俊臣・吳潤生・徐大公・孫星三・吳星齋・羅長名・章南園・胡伯陶・姚子惠・吳其倫・汪藤庭・方雪江・王紹亭・方敬之・周寄濟・汪爽秋・吳鶴卿・吳炳泰・胡通經・吳鶴琴・吳惟玉・姚錦輝當選執行委員、定本月十二日下午一時在貴州路新新酒樓行新職員就職禮、

……唐山豐縣中學……被告等……糖菓部 一 運動部：

冬令應用幾種香品

一品香

有比芝蘭芬芳的香韻，和羊脂細膩的質地，敷在皮膚上，一切都能令人滿意，確爲現代最優良的美容品，

美容霜　發行多年　馳名已久　著名香品　定價公道　大瓶三角半　磅瓶七角半　小瓶二角半　散賣每磅四角

星球牌純蜜　保護皮膚　常用適宜　預防凍家　星球純蜜

上海及各埠五洲大藥房發行

贈送四靈膏千份

敬送遺洩古方靈藥

四大功用　包能避孕　防免花柳　統治婦科　醫治外科

中國安興公司總經理　上海老靶子路二七九號

樣子券

上海各大公司藥房均有出售

利凡命新生肝膏製劑

LIVEMIN POWDER TABLETS AND AMPOULES

上海新閘路一千零九十五號　新亞藥廠發行　各大藥房均有出售

逸園　亞爾培路

今晚八時（及明日下午二時半起賽）

下期大賽　星期六（一月十九日）晚八時半起賽及星期日（一月二十日）下午二時半起賽

第四期搖彩號碼　頭彩八一二號　二彩五五六號　三彩四二八號　小彩三個　三三五號　七〇四號　七五〇號

電話八二一〇七

肺病聖藥　保肺漿

止咳化痰　養金益肺

主治　肺癆　肺炎　肺萎　肺結核

各大藥房均有出售

上海四馬路大和大藥房總發行

陰謀焚校殺人

唐山豐灤中學兩學生正進行

◇同學密報校長始獲悉◇

唐山通訊、本市豐灤中學、爲基督教立、成立十年、成績不惡、學生恆在五百以上、爲津東私立中學校之佼佼者、不料日昨忽發生學生圖謀燒燬校樓及暗殺職員之陰謀、緣有學生鄭東惠（念二歲唐西人）劉佐符（年念三歲唐山人）者、於去歲考入初中三年級、同住念五號宿舍、二十五號宿生嚴良、於四日夜間返宿時、見鄭劉二人正在準備燐及煤油等燃燒品、其旁並有其他物件、鄭劉二人見事闖破、乃出手槍、迫令嚴某加入、並令於次日再購燐二元、嚴無奈、即允如所請、於五日向校長告假、追詢何往、嚴即將一切報告校長王又得、王得報、急僞稱有人找鄭、將其誘至辦公室、劉已聞風潛逃、校方乃訊鄭、據稱、擬用煤油燒燬校樓、並謀殺某人、且欲施放毒品於公用茶鍋內、詢其燐爲毒品、如何購來、則云與劉合謀、於一月前假造校方事務處圖章、由天津購來、蓄意已久等語、詢其宗旨、則堅不肯供、校方搜查該生宿舍、計抄獲燐及煤油等品甚多、並有其他證物、校方恐生意外、乃將鄭東惠留於辦公室、並傳其家長保人到校看押、以便送官懲辦、不料於夜間劉佐符竟帶手鎗往找嚴良、幸經發現、劉始逃去、曾開鎗射擊未中、聞此案關係重大、校方決予嚴究、已將劉佐符保人傳校、聞在市內有某種機關、鄭劉二人年幼無知、乃受人唆使云、

焚燬商店六家

寗波東渡路夜半起火

五金店主人帳房交保候查　損失統計約值二萬二千元

寗波訊、東渡路甬德興五金號、開設四十餘年、營業不惡、店主爲鄞東下應鄉應彬楚弟兄二人、去年彬楚因無意經營、歸併與乃弟應彬成獨資營業、資本六千元、十日晨一時一刻、該店二樓忽然起火、由司帳莫榮祥首先發覺、即任呼救火、及夥友孫樹照等紛紛驚醒起牀、火已燎原、皆僅身逃出、當消防隊各義龍趕到施救、歷一小時救熄、該店焚燬三層樓房二間、被害者有恆潤磁行・泰興絲線店・華其芳煙紙店・年豐五金店、五店共燬樓房六間、又世界藥房樓面因救火關係、被拆毀、統計一切損失值二萬二千元幸均保有火險、事後該管公安第一分局將火首應彬成莫榮祥傳案訊問、應供適在戰船街家內安歇故不知如何起火、莫供、火似從樓下燒至二樓、迨渠發覺、火勢已熾、亦不知如何起火、奉諭交保、聽候查、

兩盜圖劫探目

前業車夫之陳有慶、（二十一歲鹽城人）楊定國（二十二歲通州人）均住南市滬軍營、前夜十一時許、在康悌路薩坡賽路四四〇弄口、瞥見衣履潤綽者乘坐人力車行經該處、突起惡念、上前攔劫、陳有慶以手電筒放在衣袋內、僞作手鎗狀、殊不知乘坐人力車者、爲法租界捕房華探目張子楹、張探目遂出手鎗、陳楊兩人見

事敗圖逃

當被張探目雙手拘獲、帶入捕房、偵悉若輩與已經獲案之盜犯陳小四子楊小寶等、係屬同黨、昨午解送第二特院刑一庭、聲請改期偵查、當由王庭長升座提訊、先據探目張子楹報告稱、吾於昨晚十一時由捕房公畢出來、坐人力車返家、路經康悌路薩坡賽路四四〇弄口、被告（陳有慶楊定國二人由弄內跑出、攔住車子、吾知被告等

定非好人

被告等叫吾不要動、吾遂問被告等要錢還是要衣裳、要錢吾拿給你們、吾僞作向袋內取錢狀、遂將手鎗拿出來、被告等發覺圖逃、吾遂將被告等一併拘獲云云、又據人力車夫喬鳳元供稱、昨晚我拉張先生車子、行經薩坡賽路、被告陳有慶等上

來要開銷

我看見的、王庭長據以訊問被告陳有慶、據供昨晚上認錯人、誤認張先生爲王先生、上前借兩角錢洗澡、並無攔劫之意、又訊楊定國供詞支吾、王庭長遂諭本案改期本月十五日與陳小四子等併案審理、被告等還押、

兩婦服毒

福建少婦李江氏、二十七歲、其夫名李榮春、在靜安寺路南陽村西店任職員、同居於新閘路辛家花園一〇六〇號、前日午夜一時許、李由店中畢歸家、忽因細故、與氏口角、詎氏怒氣未息、至昨晨九時、突吞多量鴉片圖盡、至中午十二時許、其夫覺察、立即電知救火會派救護車前往、將氏車送醫院救治、聞生命可危、

揚州婦人丁張氏、三十八歲、家住滬西海防路將家弄三〇一號、昨晨不知何故、頓抱厭世之念、乘人不備、吞服鴉片自盡、經人發覺、立即報告救火會、派救護車將氏車送廣仁醫院救治、

▽△▽△▽△▽△▽△

古井重波孀婦悔再醮

偶老叟不長久　同居數月反目　陳元章向法院控訴　撤銷婚姻　且指捲逃

有陳元章者、以經營五金起家、積資甚鉅、陳年已六十有五、夏間邂逅一南翔少婦朱美珍、老樹大慰、該婦方信年華、且係

新寡文君

陳乃要求結白首之盟、謂苟相從、決不薄待、該婦亦非枯井、聞語隨起重波、但知陳已耋耋、但求生活無裕、不妨再醮、爰由陳賃屋法租界紈體尼蔭路廿六號之過街樓上、先行同居、迨締相當期間、彼此俱覺性情投契、始着手籌備

舉行婚禮

陳之鄰居有人潘德、素與陳友善、陳乃央其與名張福年者、同作介紹、執形式上之斧柯、另如錢源律師之記室季文蔚轉挽錢律師、擇擬婚書、擇吉於七月十一日、假五馬路大鴻樓酒館、行結婚典禮、惟陳元章自度年事高大、與少婦爲偶、不獨旁觀者將以一樹梨花壓海棠譏之、更恐家人戚友亦予腹非、故於婚書內將其六十五歲之年齡

減低十年

改爲五十五歲、而將朱美珍增加四歲、提高爲二十九歲、不謂結褵之後、婦雖得享家政、但其九口之家、每日之柴錢、僅以千文爲限、致婦輒興巧婦難爲無米之炊之嘆、而要求陳增益伙費、則陳非特不允、反從此口角、夫婦同居三月有半、竟至訴訴離婚、乎十月二十五日、該婦以

不堪回首

悄然獨返同南翔母家、陳於婦去後、投報捕房、指婦捲逃、一面則延律師向第一特區地方法院對朱美珍提起撤銷婚姻之訴、昨日午後由彭時推事開庭傳審、錢源律師及潘德潘均投案作證、其餘被傳作證者、則未到庭、彼與原被兩造皆不相識、更未爲撰

婚書兩份

挪由錢閱之、據錢稱、婚書上所蓋彼之姓名圖章、雖係彼物、但此章自刻就後、即存於抽屜中、未嘗一用、倘彼果受委託辦理證婚事件、則當蓋正式圖章、且一等結婚時、彼並未到場、故此事彼始終未參預云、繼據潘德潘證稱

此項婚書

實係錢律師之書記季文蔚所撰寫、但原稿則由錢律師手筆、該稿現尚存於季處、季恐錢否認渠之書記職、故特將錢所給之委任狀交我帶來、以資證明、言時即將該項委狀呈案、然錢律師終否認季係其書記、並否認撰婚書稿、次由被告朱美珍自白經近情形、並稱、臨走時、祇帶

衫袴一套

其餘衣飾仍在陳家、並非私逃、今陳請求撤銷婚姻、我本亦不願再與同居、惟須着陳給付養老費一語、未由雙方律師互相辯論之下、朱氏之律師則於此際提出請求賠償之反訴書狀、且以朱氏現無資力繳納訟費、要求予以訴訟救助、暫行豁免、彭推事遂諭改期候再訊、

焚斃男女兩命

一姑一嫂　居夫嫌疑重大　長沙法院開庭偵訊

長沙通訊、長沙臨湘鎮橋頭驛廢案內、發生姑嫂焚斃男女命案、已屢詳前此通訊、長沙地方法院以案情重大、先向地方將全案內容偵出、即於日昨票傳各關係人到院、開庭偵訊、檢察官楊善榮升庭後、首傳被害人羅運九之父羅子倫、母羅常氏到庭、據所陳述、運九生前與唱影戲之周春華之妻王氏

有奸間

厤歷本年十月戶之熊兆林、糾衆持械、至王氏家捉奸、幸避至附近任婆婆家、得免於難、旋運九在王氏所居之前進任裕泰店中閒坐、又被熊兆林追打、幸得跳牆逃出、未遭毒手、爾後熊兆林屢次宣稱、必置運九於死地、厤歷一月初八日、運九由家中携銀八元、出外羅殺、一去未返、越二日、始爲牧童羅建勳所見、已死在窰門口、此外復歷舉熊兆林欲

加害

羅運九並地方均能周悉之各種情形、且謂所獲嫌疑犯蘇炳臣、素與熊兆林不離、而運九之死、又非一人之力能致、現炳臣既爲義勇隊所捕獲、懇予依法懲處、爲子伸雪云云、繼提熊兆林密問、則對平日向羅運九挾嫌尋釁各節、既諉爲不知、且稱初八日之夕、適係於本地李富山家、次日叫堂兄再濟家婚事、復往襄助、與李振華蕭桂生抵足眠、於運九及王氏之被害、絕無所知、再提蘇炳臣審訊、據供初八日先後、適以親母

病危

日夕在家奉湯藥、有親友楊錫等爲之協助、又於是日李桂華於次日過己家、晚留宿、均可作證等語、檢察官以據羅子倫所供、及偵查所得、熊兆林均不能逃正凶嫌疑、蘇炳臣是否同場、須傳該證人質訊、當諭熊蘇均還押、改期再訊、至周王氏之夫周春華、恐其妻之無行、且深引以爲恥、故雖奉法院傳、終不肯到庭、

汽車失火焚毀

虹口狄思威路天同路兩近九九四弄一百二十號、係一汽車間、昨晚六時許、內有黑牌汽車一輛、不知如何、車內之汽油突然着火、一時火光熊熊、燃燒甚烈、當由就近救火會驅車到來灌熄、該汽車全被焚燬、房屋無恙

沈浪三做了會計師職務

會計師沈浪三、係上海持志大學商科畢業、得商學士學位、歷任各大公司會計主任、現已呈准實業部領到會計師證書、並經加入會計師公會執行會計師職務、特設事務所於上海海寗路九五四號云、

竊賊白亮表待認領

老閘捕房華探陳□□、偵獲竊賊一名、抄獲白亮表一只、據查悉係本月十日上午十時在十路公共汽車中、在□□路口竊得、因尚無失主、如有人失去此表者、可至該捕房認領、

上海國貨公司新訊　南京路哈同大樓上海國貨公司、自舉行……

虹口北四川路八〇七號★電話四〇五五三五

廣州酒家

一週紀念大贈品　有五十萬元之希望

正式粵菜　名貴筵席　隨意小酌　經濟時菜　早午名茶　星期美點　價廉物美　招待週到　廳房雅潔　坐位舒暢　荷蒙惠顧　不勝歡迎

贈　萬應丸

先施　推銷存貨大減價　廿一天

◁皮貨部▷　粗細皮貨一律賤沽　今日起海龍紫貂玄狐白狐火狐特價七折　灰貝灰鼠羔皮灘皮一律八折　黑貓皮大衣每件卅元　俄國豹皮大衣每件廿五元

◁南茶部▷　金華茶腿每只三元半　雞蓉伊府麵每元十五盒　本牌五磅四色餅干每聽九角半

◁化粧部▷　藍腰香皂每打二元　大號棕欖皂每半打九角半　先施雪花每元四瓶　滴麗香美髮油每瓶一元

糖菓部　東櫃全部一律半價糖菓　五磅馬寶山什錦餅干每聽二元　每聽八角　買一聽送一聽

運動部：國貨黑皮足球鞋每雙四元　美國KEDS橡皮底籃球鞋每雙三元　田徑袴每條一元　護身帶每條一元二角

皮箱部：加大八寸樟木箱每只十二元　限賣一百只售完爲止

毛衫部：英國全羊毛提花外衫五折　全八折飛輪牌（K863）全白羊毛內衫每件十五元半每套廿九元　晨衣每件二元八角　皮大衣八折

先施一元商店　第一第二分店　大贈品大減價

麗華公司

傾銷存貨大減價

新式皮手挽袋每只二元九角　短柄新式女陽傘每把一元一角　德國節活動火車每套一元七角五分　桌上鋼琴每架九角五分　施德樓雜牌鉛筆每打四角五分　大華墨水每瓶一角四　買一送一

德國名牌膠套鞋每雙八角五分　美國老牌一磅咖啡每聽一元二角　3馬寶山梳打餅干每聽九角　英國半磅大利太咋糖每包七角　買一包送一包　30平邊搪瓷面盆每只一角八分　絨裏綢紋西裝雨衣每件念元　四樓發售時花毛葛袴料每條九角

綢緞部　玉簾絨每尺二角九分以下　巴黎絲絨每滿六尺

△毛衫部▽　加厚大人衛生衣價每件九角半　減沽八角　買一件送一件童衛生衣　拉毛中裝三件五角　圍巾每條一元

漕河涇農場特產　京飲食部製

南京路冠生園　塌菇菜

田家風味完全原質配用北菇冬筍及雞汁合製別具情調　價分三角五角八角及一元

皮病特效藥　哈蘭士六零六藥膏

大小瘡癤內外痔瘡　主治楊梅疔毒濕熱浸淫　婦女陰瘡小兒胎毒　生肌拔毒外症要藥

上海四馬路太和大藥房發行　各埠藥房均有出售

鳴謝僧人還陽丹

CHINESE OPTICAL COMPANY　精益　OPTOMETRISTS & OPTICIANS

戴眼鏡爲目光計　請戴精益眼鏡

驗光準確　儀器精良　品質高尚　價格公平

總公司精益眼鏡公司謹啟

白濁聖藥　樂的能

急慢新老五淋白濁立服立效澈底治療

精製樂的能

花難常好，月不常圓。惟有美麗牌香煙

始終如一，久盛不衰。

美麗牌

有美皆備，無麗不臻

華成煙公司出品

瑪琳瑪許——約翰巴里摩亞認爲她是很好的搭檔・

每日影譚

（天始）

▼……海倫海絲是舞台上有名的英雌，她在「戰地情天」"Farewell to Arms"中的優秀演技曾獲得影藝學院的金牌獎章。現在她的新作「香閨秘密」又在滬公映了。這片改編自巴里爵士Sir James Barrie的舞台劇本，恰合她的個性好像是專爲她而寫作的一般。海絲女士的青春已在迅速消逝中了，但是她的爐火純青的演技仍然能保持她的地位在最高峰。藝術上的修養能戰勝歲月的殘酷的消磨，是值得出賣色相的演員們取法的。

▼……說及女演員的演技，不能不提起「嘉芙蓮女皇」的主演者伊列白莎褒格娜Elizabeth Bergner。恐怕任誰也想不到在該片中那位深閨待字的少女實際是一個四十七齡的中年婦人哩！褒格娜的出神入化的演技在目前世界影壇上再也找不出第二個。瑪蓮黛德麗算什麽？如果剝削去她的富有誘惑性的青春之後。

▼……剝削了青春以後的女演員，等於一朶凋殘了的玫瑰花，除了給與一些優美的回憶之外，是不容易激動玩賞者的美感的。她們不比男性演員，他們好像蒼松，好像古作，自有其古樸的價值的。這裏，就需要個人向着藝術之宮的不懈的努力和奮鬥了。

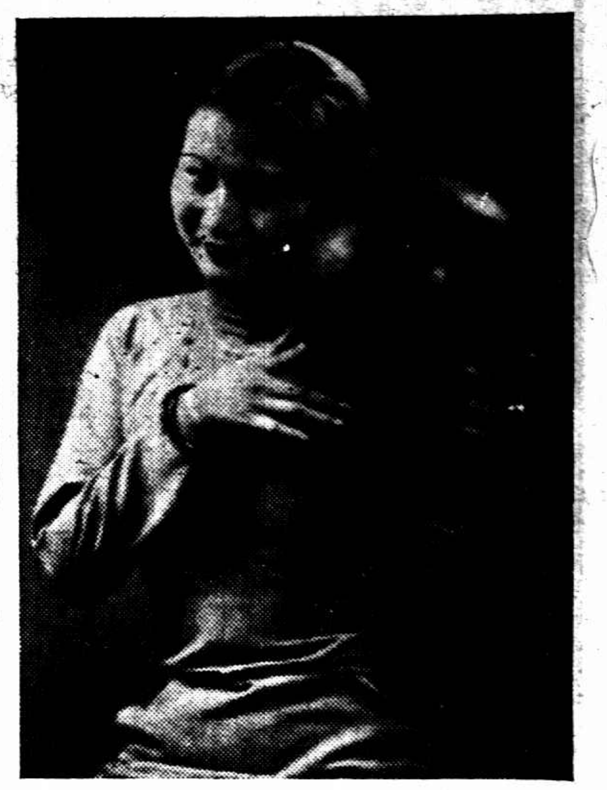

聯華新星張紹華女士表情之一——秋扇明燈・寒江落雁主角—

大光明	[illegible]	[illegible]
大上海	再會[illegible]	[illegible]
卡爾登	[illegible]	[illegible]
南京	香閨秘密	[illegible]
國泰	義俠怪刀	[illegible]
光陸	亡命鴛鴦	[illegible]
新光	再生花	[illegible]
金城	大路	[illegible]
融光	一串明珠	[illegible]
巴黎	孤城深恨	[illegible]
上海	一二三號密案	[illegible]
中央	雷婚	[illegible]
黃金	羣芳大會	[illegible]
光華	桃李劫	[illegible]
九星	[illegible]所之秘密	[illegible]
恩派亞	麥夫人	[illegible]
新中央	桃李劫	[illegible]
百老匯	豹姑娘	[illegible]

小洋一角

購冠生園小茶餅干美味可口且能充饑旅行餽贈最爲便利逢星期六及日二天買二包送一包

聘請一貨店助理員

[illegible]

全新結婚禮服出租

上海洋服公司

北四川路[illegible]

都是明星的人・「自右至左」顧儷君・黃耐霜・王瑩媚・這位有點面生・顧梅君・（天民）

電影村

（寶豐）

▼……藝華公司足球隊下星期日與柯達足球隊交鋒於江灣路先施足球場。

▼……王斌爲天一編一劇本，名「暴風雨中的三個女子」，片名之長，打破空前紀錄。

▼……孩兒面汪中西將於本月二十日回平省未婚妻，離耕訂日內假某酒家餞行。

▼……王引在「逃亡」中演技較在「女人」中更見進步。

▼……據說，倉隱秋在「新婚的前夜」中又是飾一個傻大姐，倉小姐何專喜飾傻大姐耶？

▼……「生之哀歌」片長一萬三千多尺，現已剪去三千多尺，存一萬尺，剪少原因，係求內容更見緊湊動人。

▼……陳鴻達在「人之初」裏飾一有趣味的角色。

▼……宋之的出獄，劉莉影在海格路紅十字會產婦室待產。

▼……顧文宗近來與倉隱秋有點不對。

▼……郭柏霖夫人的肚皮又見澎漲。

灌雲縣政府收發主任 戀妓沉迷

……挪虧欠公款……不惜……意欲偕逃。夫人告發

海州通訊、灌雲縣政府收發主任魏啓泰、廿六歲、湖南寶興人、與縣長許協揆原是同鄉、任事已有數月、惟魏在公餘時、輒偕友輩往遊章台、日久與寓居文記旅社揚妓名雪花者、一見傾心、結不解緣、情熱異常、魏月入本不甚豐、自結識雪花後、

揮霍

日鉅、大有不勝負担之勢、雖經左挪右補、但終有捉襟見肘之虞、事急喪志、不無挪用公款行爲、且魏本攜有眷屬在灌、魏之行爲、近被其婦楊氏偵悉、日前乃往縣府、要求縣長許協揆、將雪花

驅逐

出境、以期乃夫懸崖勒馬、有所悛悔、許照報復、當諭公安局長沈[illegible]之、將雪花驅逐出境、詎魏因戀姦情熱、自雪花被逐後、寢食俱廢、於星期日跟踪到新浦尋覓雪花、擬挾之

偕逃

其妻楊氏以星期日乃是例假、候至下午四時許、未見乃夫回來、恐又走馬章台、隨往縣府詢覓、至晚未見踪跡、恐生意外、爰又據實報告縣長許協揆、許氏以魏忽告失踪、且又虧欠公款、特諭派警務督察長葉醒華、率領武裝警士六名、追跡至新浦、業到新後、即會同公安一分局巡官、四出搜查、當夜在車站下裕昇旅社內將魏捕獲、於翌晨解回灌雲縣府訊究、

東南	健美運動	[illegible]
明星	女犯	[illegible]
辣斐	風雨之夜	[illegible]
東海	健美運動	[illegible]
榮金	黃金穀	[illegible]
浙江	[illegible]	[illegible]
卡德	似水流年	[illegible]
蓬萊	青春	[illegible]
萬國	女性的仇敵	[illegible]
威利	博愛	[illegible]
華德	好好先生歌舞	[illegible]
世界	再會吧上海	[illegible]
山西	桃李劫	[illegible]
西海	[illegible]死戰	[illegible]
天堂	女兒經	[illegible]
虹口	怕老婆	[illegible]
鴻飛	逍遙雲間	[illegible]
共和	自由之花	[illegible]

飛機降落傘表演之一剎那間・跳下之飛行家・降落傘尚未張開・

白鵞一群・受人畜養・將來命運・皆不免一刀・

假使小孩感冒風寒

切勿以爲此係小恙無庸注意須知風寒亦由病菌傳染其需要迅速治療亦猶其他病症是故即令嬰如果傷風不可大意應立投嬰孩自己藥片一兩劑此片善能潔淨小兒內臟消散風邪復其康樂若能不時令服此片且可防止傷風與他疾之發生焉

遂寧千金寨民立第一小學教員苗君澤霖來書云「小兒凌雲生後每患傷風腹瀉或消化不良等症但服嬰孩自己藥片莫不藥到病除現今凌雲肥胖可愛食量甚佳此康強快樂實嬰孩自己藥片所賜也」

嬰孩自己藥片乃是兒科常病專藥治小兒傷風腸胃出牙等等病症

各藥房皆有出售或向上海江西路四五一號韋廉士醫生藥局函購每瓶七角六瓶三元五角郵費不取

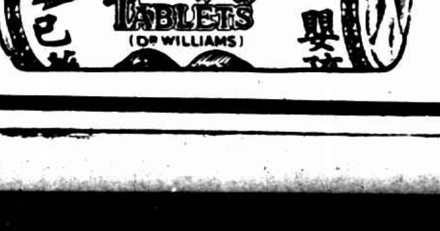

茂昌眼鏡實用保眼

大減價

實價中之實價

大贈券

買一元送一元

大服務

免費修理眼鏡

大牲

再送名貴贈品

茂昌眼鏡公司支店遷移開幕聯合總店舉行

總店老北門口　支店南京路雲南路口大舖面

好萊塢明星・比萊利・年方十歲・表演之老到・不亞秀蘭鄧波兒

鮮血淋漓 貓頭無數

一網籃肉千餘張皮臭氣滿室

昨日下午五時三十分、市公安局偵班倪壽天王潘霖據報、閘北烏鎮路一六七號彈棉花店樓上、有人專以殺害貓犬等動物爲生、該偵班等請往逮捕等情、該偵班等當即稟明隊長、駕車前往、會同烏鎮路警察派出所至目的地、果在後樓起出已剝去皮毛之貓肉一網籃、約數十頭、貓頭無數、貓皮約千餘張、鮮血淋漓、臭氣滿室、當將虐殺動物犯蕭無錫（即小無錫）及一同夥一併逮獲帶隊、聽候發落、旋詢據該處鄰人云、該小無錫平時專以捕殺活貓及馬路行走之小狗、除將皮剝去售錢外、以其肉冒充野獸之肉衆錢。

公共租界工部局 董事赴杭遇盜

在滬杭公路海鹽與海寧之間 刦去近百元臨逃時開鎗

杭州十一日電、上海公共租界工部局西董馬克諾教將軍（Maenagiten）、爲辦理英美香煙在溫州被民衆焚燬案、於昨晨乘六四〇五號汽車來杭、午十一時五十分、在滬杭公路海鹽海寧間之角里墊黃灣地方、突來兩匪、攔車行刦、刦去鈔洋八十三元、刦後開鎗示威上山逃去、匪操江北口音、馬遭刦後、即來杭報告、匪至深夜未獲、

華東中學校女生 胃痛誤吞安神藥

紹興女子王培月、年二十一、向在本埠法租界菜市路信陵邨華東女子中學讀書、寄宿在信陵邨八十六號華東寄宿舍內、昨晚八時半、預備就寢、因胃痛、服阿司匹靈藥片、不料一時誤取安神藥片吞下、睡至牀上、昏迷不醒、事被該校教務長張以仁發覺、乃車送醫院醫治、當王進醫院時、身穿黑呢皮領大衣、綠色旗袍、灰呢鞋子、剪髮、玉容灰白、呼吸急促、爲狀殊令人見之恐怖也、後經醫生診治、幸所吞藥片不多、無性命關係、

腹瀉喂煙灰 嬰孩死非命

無錫人倪雪根、二十五歲、偕妻倪丁氏二十二歲、同居飛虹路崇業里九號、向在虹口東有恆路張義昌銅器店爲夥、今年一月間、生育一子、取名佐華、該孩體質頗强、活潑可愛、最近此生甫十個月之嬰孩、忽患腹瀉、倪並不延醫療治、倪妻丁氏、於前日下午、時、向鄰家燕子窠內索得煙灰少許、喂給嬰孩吞服、以爲可以療疾、詎料該孩登時面紅耳赤、神色驟變、倪丁氏覩狀大駭、急將該孩車送同仁醫院救治、奈以受毒過深、醫治無效、延至昨晨脈息停頓、惟心坎尚溫、倪雪根明知無法挽救、遂抱歸家內、旋即斃命、事爲臨平路警察所得悉、派警將倪丁氏拘所收押、一面合飭地保凌仁傑投報地方法院、奉委謝濂檢察官宣檢驗員等前往相驗、由家屬收殮、

美國綁案中經手過付贖款之人 「醫士爲匪魁」確信

被告方面設法欲使陪審員 與論對霍浦曼甚爲激昂當局妥爲戒備得無暴動

佛萊明頓十一日路透社電、被控綁殺林白子之霍浦曼、今日續審時、被告方面設法欲使陪審員確信經手過付贖款之康登醫士、乃匪黨中之主腦、而負綁殺林白子之責、

◇◇◇◇聞者爲驚異◇◇◇◇

康氏昨到庭作證、指明霍氏爲收受贖款之人、雖經被告律師一再反駁、康之供詞迄未改變、今日與此案有關係之一婦人名柯倫夫人者、到庭與康對質、該婦自稱曾代表綁匪往見康氏、而康氏今日亦承認一九三二年三月間渠曾以取贖函件一封給與柯倫夫人及另一女友、但康否認渠曾告柯倫、此函乃綁匪之手筆、康又聲稱、渠不復記得曾告柯倫與綁匪有關者、計有四人云、今後數日法院將傳問

筆跡專家

之意見、預料專家將有一場舌戰、連日輿情對於霍浦曼甚爲激昂、故當局有特殊戒備、以保護被告免遭私刑、被告到庭時、有兵士護送、被告兩旁各有警役一人緊挾其臂而行、但霍氏似殊不願有此待遇也、觀審者甚衆、爲法庭所罕見、被告到時、呵斥聲起、但因兵士在場、故未暴動、

澳門附近兵匪激戰 死海盜甚夥

平安輪被綁買辦乘機逃出

◎香港十一日路透社電、華船安平號於星期一日在距香港二十哩處爲海盜騎劫、華兵於日前與此股海盜戰於澳門附近、該船買辦乘機逃出、而於今日抵此、據稱、是役海盜死傷甚夥、平被架之同伴兩人、生死不明云、

局門路火警

南市局門路第二一四號萬爾德鐘表店店主李根生、南京人、三十二歲、昨日下午四時四十分許、忽然失愼、立時冒穿屋頂、當經救火車馳到、立時撲滅、結果焚燬房屋一間半、

無錫發現槍殺之兩男屍

在西門外水溝頭荒墳中 裝束似工人一跪一仆情形殊覺離奇

無錫訊、西門外廿七圖水溝頭附近、前臨迎龍橋外港大河、附近多荒墳、俗稱長墳、荒僻異常、昨（十一）晨有居住水溝頭十四號濮和尙之九歲女孩、因向墳中拾柴、發現墳中有屍首兩具、駭極狂奔、即報告崗警、前往查看、見一屍高踞高崗上、（見圖黑衣）

雙膝下跪

內穿白汗衫、米色衛生衫、府綢短衫、外穿黑色布夾襖、藍灰色紮脚褲、足穿黑色新套鞋、頭戴鴨舌帽、年約二十餘歲、面尖瘦、右耳有子彈洞、腦血汩汩流出、高崗之下約十餘丈、亦有一屍、頭東脚西、內穿白衛生衫、黑色條洋布棉襖、外穿青布短衫、紮脚褲、足穿籃球鞋、平頂頭、年亦二十餘歲、後腦有鎗彈洞、合撲墳中、（見圖）口中尙有

橄欖一粒

形似逃奔遇害者、兩人面貌形式均似工人、兩屍遙遙相對、此事發生後、縣政府公安局及該管公安第四分局均派員前往調查、並緝凶手、據附近草屋內一放鴨爲業之江陰人王根寶稱、於昨晨四時許、聞得劈拍之聲二響、當時疑係爆竹、未加注意、同時公安局萬督察員因見附近河中泊有柴船兩艘、並無船主、即

上船搜查

當在船上搜出申新三廠經理部一百四十二號之工摺一扣、及摺子一個、上多人名、並鋼刀兩把、籐籃一只、籃底有「是形老」名字、當即一併帶局偵查、而公安第四分局亦在附近檢獲手鎗子彈殼兩枚、旋有陶彙豐柴行主陶阿六出爲證明、該兩柴船係常來行中之客船、四分局方面以偵查期間、在船主未有着落以前、暫將陶阿六看管、同時該圖圖正陳子照亦已報請地方分院

派員檢驗

下午三時、地方分院派連振邦檢察官帶同劉檢驗吏等前往相驗、先相下首麥田內合仆之屍、先由土工將衣服解開、該死左首衣袋內有自來火一盒、橄欖一粒、右首衣袋內有蜜棗二粒、白手巾一方、品海牌香煙五支、下穿青布褲三條、驗得右乳房有鎗傷一處、由前射進、並未穿出、右後腦離耳三寸七分地方亦有鎗傷一處、由左眼下出、旋繼續相驗上首雙膝跪地之屍、該屍亦穿單褲二條、內襯之褲一係灰色軍褲、一係黑色軍褲、右衣袋內僅有香煙咀一隻、牙籤數根、並無銀洋、惟其外穿之藍灰色廠布短衫、內層有「上海小沙渡路大昌衣莊」字樣、及四面鐘商標、此人或係

來自上海

右後腦離耳三寸、有鎗傷一處、抵左眼未穿出、由檢驗吏取出、查係六寸手鎗之鋼子彈頭、帶案備查、驗畢即諭圖正備棺收殮、連檢察官於相驗後、續往柴船上察看、命法警將船上之柴一併起至岸上、搜查並無他物、至因偵查帶案之陶彙豐柴行主陶阿六及柴船主陳香寶吳周氏以及聞得鎗聲之王根寶等四人、均帶看管縣公安局、昨日下午尙未偵訊、另訊、二屍之死所、一在上坟之西南、一在東南、相距約七十公尺左右、姓名至今尙難探悉、其裝束雖似工人、但以法院檢驗結果、絕非工人、大致係白相人一流人物、或係來自上海、因一屍之身上所穿衣服、係上海小沙渡路大昌衣莊出品、對於

鎗殺原因

據一班人之推測、此二人決非善類、或係分贓不勻遭同黨自殺、此點頗有理由、對於附近河道中一柴船及河對岸蓬戶、與本案無關係、柴船係江陰北漍人華福根所有、福根有一子一女、一子一名阿培、亦在船上、一名永頰、現在本邑振新紗廠作小工、女名阿琴、亦在紗廠作工、家住西門外小木橋一號、船上並有夥友一人名徐林生、河對岸草蓬係邑人濮和尙所有、平時作養鴨之用、現各關係人均押縣公安局及四分局、一經偵訊問無關即可釋放、據沈檢察官語記者、西南上之一尸係第一個死、東南上一尸因見西南上之一尸已死、倘擬逃逸、不料仍被擊死、故二尸相距如此之遠、兇手決非一二人云、

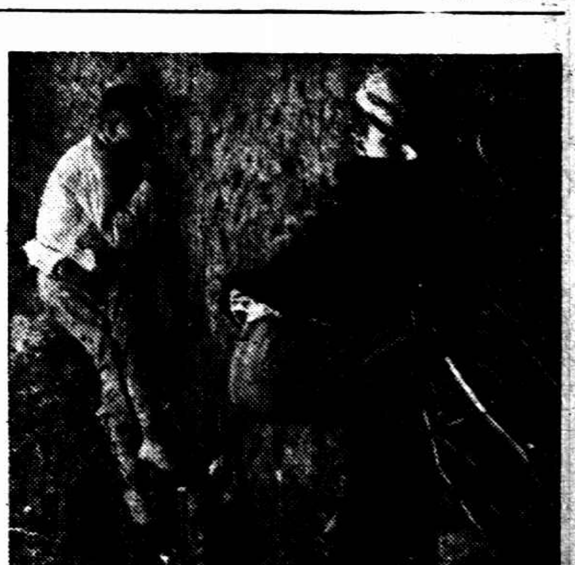

髮白齒落之老夫婦 身穿壽衣雙雙自殺

◇◇……兒女滿堂細故口角憤出下策幸經發覺……◇◇

法租界民國路二百五十六號泰安客棧、日前晚八時、來旅客男女兩人、髮白齒落、年均花甲、開就二十六號房間住宿、帳房嘗向其詢問來歷、據說是老夫婦、男名王筱山、年五十九、廣東人、女爲何氏、年六十、同籍、當夜雙雙入房就寢、並呼茶役叫來蛋炒飯兩客進食、詎睡至前日下午二時、未見起身、由茶役推門入視、則見該老夫婦兩人並頭仰臥牀上、身上則穿死人入殮時之衣履、呼吸急促、面白如紙、茶房上前撫之、祇存一息、於是報告帳房、送入醫院醫治、驗出係吞安神藥水所致、事後查得該一對老夫婦兒女滿堂、家在虹口、因家庭間細故口角、氣憤出此、目下兩人已出院、

易方朔上訴

剝奪人自由之滑稽家

◇……第二特院已將卷宗申送高分院不日開審……◇

向任新新公司屋頂花園遊戲場演唱滑稽歌舞兼應喜慶堂會之方朔精神團主杭州人易方朔、今年四十三歲、住居八仙橋西首華格臬路八仙坊口一百四十七號、因姦淫未滿二十歲女子堂妹易寶珠、

◇◇◇◇被叫法捕房告發◇◇◇◇

將易逮捕、又查得易强姦其十三歲小婢李小珍與價買女子葉金珠楊靈珠兩口、使習戲劇、並監視伊等自由行動、由警務處依刑法妨害風化、家庭、自由三罪、向第二特院提起公訴、經章推事提案審訊、姦淫部份因被害人易寶珠、李小珍兩人與監護人易胡氏、李多福等之請求撤回告訴、即依妨害家庭自由

◇◇◇◇兩部份進行審訊◇◇◇◇

易方朔延沙訓、胡覺兩律師辯護、審理結果、判決易方朔非法剝奪人之自由、處有期徒刑三年、妨害風化部份不受理、妨害家庭部份無罪、在上訴期間、不准交保改押看守所候示、各情已詳誌前報、

◇◇◇◇茲悉易方朔對此◇◇◇◇

判決表示不服、已提出理由、具狀特院、請求向高三分院提起上訴、業經特院核准、已將全案卷宗申送高三分院核辦、聞高院不日即將傳集人證開庭審訊、

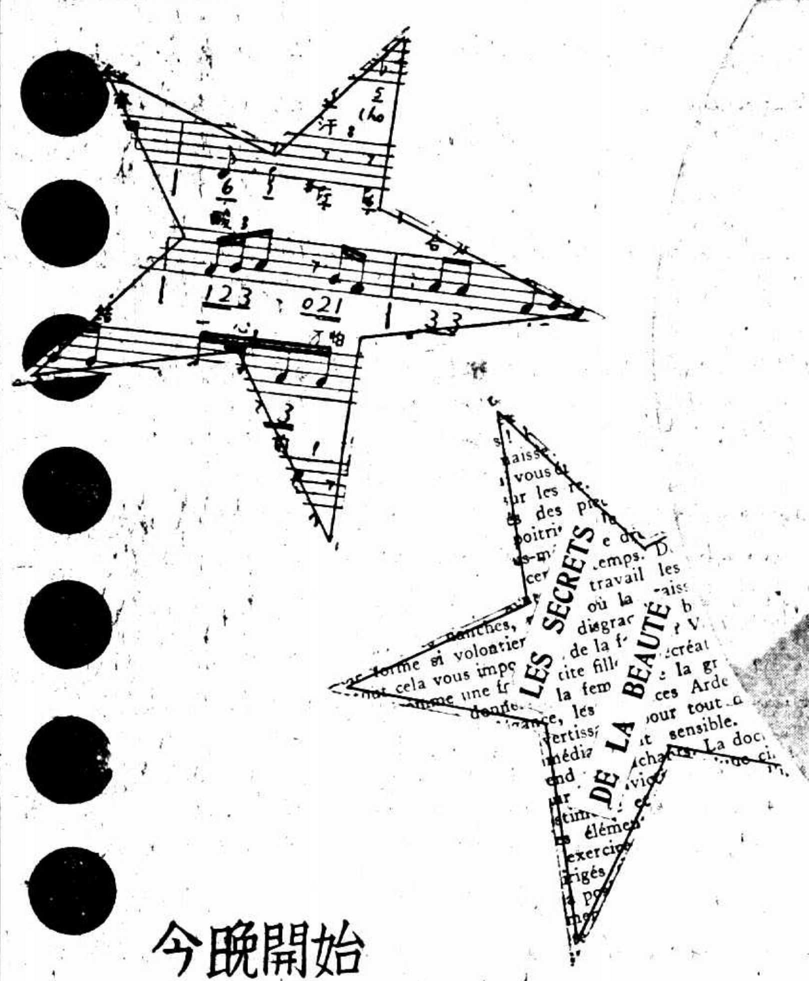

今晚開始

東方化学工業社邀請

汪曼傑小姐

假座國華電臺1200千周波

每夜六時十五分至七時播送

陶伯千先生編譯　今代美容術

並唱現代著名歌曲

青肌潤美容的製劑　品產妹姊種三之

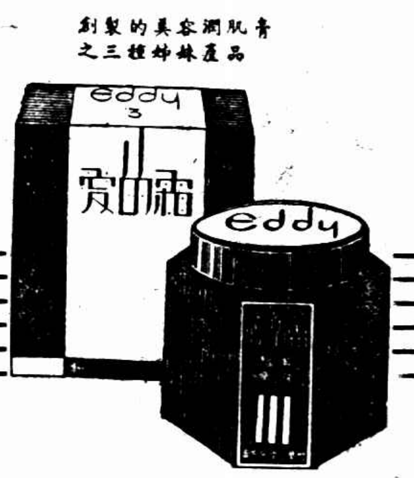

A.250.

醫師的腦海裡祇有德國

梅濁翹星

是淋病的對症專藥

因爲他從許多白濁丸中試驗的結果斷定梅濁翹星確能透膜殺菌澈底根治

送藥理書 函索即寄

上海南京路五四號 柯爾登洋行經理

黃大仙慈航仙觀遷告

本觀擇吉舊歷十二月初十日遷入美租界靶子路東頭海能路新觀屆時敬請各界善信蒞臨拈香共領福緣爲禱

住持陳白若謹啓

上等火爐水汀用煤

山西白煤　門頭溝白煤　大同煙煤

上列各煤爲國產煤中最上品凡火爐應用各種塊子大小全備

賜顧諸君一經電知立即送到

電話一二九七四一五一六

地址江西路二二一號

通成公司謹啓

吉安輪遇霧擱淺

霧眠——薄雲接觸地面
長江一帶各地仍在籠罩之中
海陸空受阻礙火車輾斃行人
吉安輪姚港沉擱淺灘

◎南京十一日電、京十日晚間忽降濃霧、咫尺難辨、直至十一日晨十時、始漸消散、

◎南京十一日電、京氣象台息、十一日晨濃霧並非平常霧、純係薄雲、因雲與地面接觸、故稱爲霧眠、濕度甚重、長江流域一帶均現濃霧、此後將有小雨、但一時仍無雪意、

◎南通十一日電、太古吉安輪下水、十一日抵通、姚港遇霧、觸石椿沉擱淺灘、人貨均登岸

◎重慶十一日中央社電、此間匝月不雨、一週來復大霧、九日西上機延至十日始由漢起飛至宜、十一日可到、前五路總指揮王陵基乘該機回渝奔喪

本埠訊、連日間發生重霧、行駛車輛、最爲危險、玆悉滬杭路曹安站附近地方、於前夜重霧之間、適有火車駛經上述地方、有鄉人行走不及避讓、被機車軋斃、當經飭傳該處地保召覓死者家屬認領棺埋、又是日拱宸橋站近、亦被火車輾傷行人、當經送入附近醫院醫治、又訊、中國航空公司滬粵線、自於本年元旦起、增加班次、並開始搭客以來、營業頗爲發達、惟昨日原擬於六時三十分離滬飛粵之南下機、因天氣惡劣影響、未能開出、同時該公司之滬平南下機、亦因華北氣候關係被阻、仍留南苑機場、未能來滬、據該公司人員語華東社記者、昨日是否能飛出、須視下午天氣而定云、

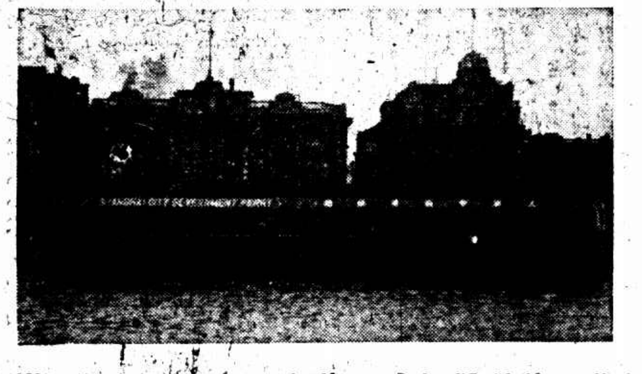

市輪渡雙層碼頭落成
設備齊全下週開始停靠

上海市政府所屬興業信託社市輪渡管理處、在北京路外灘建造之雙層專用浮碼頭（見圖）於去年六月間招商投標、七月初由合興造船廠承造、昨日方完工、綜計設計及建造之時間已閱一載、此項雙層浮碼頭之工程建築極爲偉大、遠望形式、宛如江上層樓、此種工程、在上海爲第一次建造、即在遠東亦屬首創、計長四八·七七〇公尺、濶九·一四五公尺、高七·六一〇公尺、吃水一·六一〇公尺、同時沿碼頭可停靠渡輪一艘、碼頭建築全部鋼質、四面圍以鋼欄、下層北首浮橋爲入口、在入口處、設售票房、共有售票窗口五處（一）爲對江渡、（二）爲長渡頭等、（三）（四）爲二等、（五）爲上川票售票處、對面設消費社、兌換銀錢、出售雜物、謀乘客便利、並設汽車代雇處、特約祥生汽車接送乘客、以利行旅、中部爲乘客候船處、長渡及對江渡、各用鐵柵分隔、以免錯誤混雜、並設寬適之座椅、便於乘客等候、在候船處有閱報處、飲茶處、南首爲渡船乘客出口、上層爲營業科辦事處、內部設備儉樸簡單、又有特等售票處、特等候輪處、問訊處、並附設水上飯店、專售最上等西菜、定於二月底開幕、由特等乘客上下渡輪、即由上層出入、其他如衛生消防等設備、無不精美完備、總計造價以及各種裝修設備等、所費共約十萬元、該碼頭現已裝置於北京路外灘、刻正在佈置中、約於下星期內、即可開始停靠渡輪、所有上海至吳淞間之長渡各輪、及至浦東春江碼頭之對江渡輪、均將改靠於新碼頭云、

紐約大霧漫瀰
七船失蹤損失百萬

◎紐約十日哈瓦斯社電、此間自上星期日起、大霧瀰漫、有載客一千零二十五人之船七艘、杳無消息、其他應開駛之船隻、亦不能啓碇、損失約計一百萬美元

黔北匪情
主要目標在川南
剿川督查員談

◎重慶十一日電、黔北匪況無變動、一路剿匪督查專員王鄰庭、十日由省來渝、據談朱毛北竄、係牽制作用、主要目標、在川南永寗一帶、中央對此早有準備、將由川黔及中央軍夾擊而殲滅之、

張案疑犯黃覺解濟

◎青島十日中央社電、此間捕獲張案嫌疑犯黃覺、十日午、魯韓派鋼甲車及執法員來青提解、四時押回濟南訊辦、

楊猴小匪有竄陝勢
傅作義王靖國擬定剿除新方略

◎歸化十一日電、楊猴小匪二百餘衆、九日在東勝虎窕溝被我軍擊敗後、刻有竄入陝境模樣、傅作義王靖國近擬定剿除新方略、前追剿楊匪之孫蘭峰蕭其武馬逢辰各部、十日調返原防休息、並從事清查地方、搜剿零匪、

渝各將領集議剿匪

◎漢口十一日電、賀國光劉湘、十一日召集將領會議、商討剿匪機宜、鄧錫侯田頌堯李其相楊森唐式遵等均到渝出席、

廈門台人開鎗拒捕

◎廈門十一日電、公安局十一日因案捕台人吳友昆與台人大呆富（名陳友富）、台人開槍拒捕、偵緝組長黃濟川負傷、卒未就捕、聞吳陳二人亦受傷、傷者各自昇回、頃息、大呆富已死、台灣公會十一日夜召開緊急會議、

今天看埠際試賽
……下午三時在逸園交鋒……
甲隊攻不及守…乙隊却守勝於攻
明日萬國盃複賽中華隊陣線發表

西聯足球今日之唯一精彩節目即埠際試賽、甲乙兩隊陣線已刊昨日時報、昨接西聯會通告、甲隊人選略有更動、中鋒萬象華恐因傷未能出場、代以柯拉沙、中堅將許改由馮運佑担任、李甯任甲隊隊長、史篤克任乙隊長、

綜觀雙方旗鼓相當、預料欣賞球藝者、當不乏人、據記者觀察所得、甲隊攻不及守、而乙隊卻守勝乎攻、蓋李甯雷周馮五虎大將均爲防守網上第一流好漢、阿戴因傷告假、甲隊當然頓失浩大、柯拉沙亦非弱者、祇惜久疏練習、恐難如已往之驃悍耳、萬福兩翼在適當範圍內、必有良好之表演、孫錦順爲射門最華之人、得兩翼輔弼、其貢獻亦必超過尋常比賽之時也、乙隊守衛雖不弱、究不如甲之强固、此爲夫人皆知者也、唯前鋒五人則均以勇敢善戰著稱者、柯萊脫與李義臣皆有生死不怕之精神、鍾勇森與阿台哥亦犀銳活潑、益以八面玲瓏之陳家球、爲之烘托、無異乎錦上添花矣、但截至記者握管作稿時、老天愁雲滿佈、細雨霏霏、今日能否可以成賽、尚未必敢也、

甲隊

柯克倫（臘克斯）

李甯（東華）（隊長）　蕭殷（西捕）

馬達（臘克斯）　馮運佑（東華）　雷米迪（法商）

萬象華（東華）　鮑幕利（臘克斯）　柯拉沙（葡萄牙）　孫錦順（優游）　福恩（聖芳濟）

乙隊

史梅頓（英尼斯）

馬山兒（法商）　史篤克（西人）（隊長）

梁樹棠（優游）　賽門斯（臘克斯）　陳洪光（東華）

阿台哥（臘克斯）　李義臣（東華）　柯萊脫（法商）　陳家球（東華）　鍾勇森（優游）

預備員小華特（法商）哈德培（臘克斯）浮樂夫（蘇克爾）派克（法商）江善敏（優游）黛德龐（法陸軍）陸鍾恩（東華）

▽今日秩序

埠際試賽	甲—乙	逸園	布雷脫
	巡邊員吳守衛・舒爾		
幼級杯	同文對暨南一	虹口一	拜龍
幼級杯	阿特隆對西捕	跑馬廳	勞勃
丙組聯賽	法商對中華乙	跑馬廳	朱君
丙組聯賽	愛國對衛生	跑馬廳	法蘭夫
丁組聯賽	幼級對俄軍	跑馬廳	李斐斯
戊組聯賽	凱徹對工華	虹口二	張君
戊組聯賽	華捕對俄僑	虹口三	李和榮

▽明日秩序

萬國杯複賽	英格蘭對葡萄牙	跑馬廳	台維特
	巡邊員辛克萊・愛爾瑙		
萬國杯複賽	中華對俄羅斯甲	中國	馬爾爾
	巡邊員沈回春・諾愛脫		
幼級杯	優游對青華	虹口一	陳吉祥
字林杯重賽	西聯對西商	跑馬廳	勞吉爾
字林杯重賽	辣斐對聖芳濟	虹口三	改期
甲組聯賽	英尼斯對法商	跑馬廳	改期
丁組聯賽	特捕對正廣和	特捕場	凱斯萊
戊組聯賽	聖芳濟對亞細亞	虹口二	張榮

……以上比賽均下午三時正開始

萬國杯足球 中華陣線

徐亨

李甯　關洵安

鄭同勳　陳鎮和　陳洪光

萬象華　孫錦順　李義臣　陳家球　賈幼良

兩場改期

西聯足球會議決甲組英尼斯對法商、因與萬國杯複賽衝突而改期、辣斐對聖芳濟之字林杯重賽亦改期、

四幕棄權

（一）東光對豬太之丁組聯賽、豬太棄權、東光以一對〇（一分）勝、（二）正廣和對幼級之丁組聯賽、正廣和棄權、幼級一對〇（一分）勝、（三）英美煙對光陸之戊組聯賽、英美煙棄權、光陸以一對〇（一分）勝、（四）阿特隆對工華之戊組聯賽、工華棄權、阿特隆以一對〇（一分）勝、

兩人被罰

青光足球隊某球員與辣斐足球隊某球員罰停比賽一星期、十七日恢復比賽資格

明日東華乙對法商陣線

陳家駒

許竟成　陳公奐

盧春麟　馮念漢　黃國熙

鍾鶴生　周光中　賈幼良　程人偉　容賢彬

大昌新油廠火燒　付之一炬
十餘間屋兩小時內
滴逢假日少數工人在內均逃出
▽▽▽機器全燬損失合計約十五萬元△△△

滬西曹家渡浜北光復路崇信紗廠東首三十號大昌新機器榨油廠、於昨晨八時許、發生大火、損失達十餘萬元、計有引擎間・爐子間・花子間・清油間等五部被燬、除清油間之房屋因在起火處之對面、故未全燒、其餘各部、均因毘連、是以悉成一片焦土、所有機器均遭焚燬、（見圖）惟幸未傷人、

起火　之處、爲榨油間、昨日爲該廠某種假期、全體工人適均停工、惟有數工人在內摩擦機器、詎料子電忽開關、突然走電、該間中所有機器以及各項用具房屋牆壁欄櫺等、莫不污滿油漬、故一經着火、一霎那間、該間中滿室皆火、在內之數工人、當時倉皇逃出、得房間各職員聞訊、亟命工人以自備之消防器具施救、紛亂多時、火勢不衰、火場擴大、延燒及引擎爐子等部、其滿溢之水、有如火上加油也、

其時　曹家渡與閘北各段救火會相繼驅車往救、因該處一帶沿蘇州河之馬路極狹、行駛汽車、殊爲危險、須緩緩而行、未可速駛、故各救火車到達火場、火已冒穿屋頂多時矣、計焚燒歷兩小時、始經救熄、除各部房屋被燬約計十餘間外、所有全部大小機器數十架、完全燒燬、

該廠　規模甚大、計有工人二百餘人、職員數十人、開設迄今、已五年、昔爲大昌榨油廠、去年改組、乃更今之名、牌爲大昌新、廠長鄭永保、經理張樹城、均甬人、該廠之房屋爲完全洋式工程頗佳、係該廠自置之產、其堆積榨油原料（椰子・花子・黃豆等）之棧房與帳房辦事處毗連、幸未波及、據該廠員語記者云、此次之機器一項、損失須十萬金、再加房屋等總計損失約達十五萬元、其中另有自動榨油機兩架爲去年由禮和洋行某西人送來試用者、計價三萬元、尚未付款云云、該廠保有火險、聞數目爲七萬五千元、

汪院長昨晨到滬
會晤孫王商談團結
中央同人對胡態度始終未變
發表書面談話

行政院院長汪精衛氏、前晚偕同鐵次曾仲鳴氏、離京來滬、昨晨到滬、會晤孫院長及王寵惠博士、對於團結問題有所商談、當晚仍乘夜車返京、主持政務、

檢查身體　汪院長此次乘來滬之便、特於上午七時五十分派鐵次曾仲鳴氏前往霞飛路延請諾爾醫生至曾宅診治宿疾、並檢查身體、上海市市長吳鐵城氏、曾於上午九時許往謁汪院長、對於滬市市政有所報告、談約二十分鐘、始行辭出、

會晤孫王　汪院長旋於上午十時四十分、前往哥倫比亞路訪晤立法院長孫科氏、對團結問題有所商談、時中委王寵惠氏亦在座、蓋王氏約於上午十時許先至孫宅候晤汪院長也、汪孫王三氏長談達二小時許始散、

書面談話　汪院長於十一時三十分在孫氏寓邸接見各報社記者發表書面談話云、中央同人對胡態度、三年以來、始終未變、即（一）盼望胡先生能來南京、共同負責、（二）胡先生在港批評、可以接受、如有誤會、則予以解釋、若激於意氣、遠於事實、亦不與較、（三）如胡先生有出洋之意、中央同人必樂於贊助、但此屬於胡先生之自動、以上三點、乃三年以來、中央同人對於胡先生之態度、歷歷可證、至今未嘗少變也云云、

參觀市府　上海市長吳鐵城於上午九時半曾謁汪院長、略談片刻、即偕伴汪院長至市中心區參觀大上海各種建設、旋赴市府參觀、於市府全體職員歡迎之際、對市府各部份均有詳盡之指示云（中央社）

美財長對白銀政策
不願再有表示
根本上並無新發展

◎華盛頓十日國民社電、美聯社今日自可靠方面得悉、美國之白銀政策、將與國務總理赫爾於十月十二日致中國駐美公使施肇基照會中之大綱、實質上無大變更、上屆國會所通過之購銀法係命令式、惟其進行方法可由政府自定、祇須不背宗旨而已、是故美國政府當盡力避免擾亂中國經濟財政之舉動、十月十二日照會發表聲明之後、中美兩國雖曾不時交換意見、然根本上並無新發展、足以改變美國之政策、財長毛根韜今日向報界發言、亦稱關於中國之白銀問題、彼除國務總理赫爾所言者外無所增益、且美國亦不願對於其白銀政策再有表示、因無論所言者爲何、終有經營白銀之商人利用之以事投機也云、

白銀輸美銳減

據今日商部所發表之統計、財部雖否認減少購銀、然十二月份美國白銀輸入之數、確祇及十一月份之半數强、蓋十二月份之白銀輸入祇美金八・七一〇・六八五元、而十一月則爲一五・〇一〇・五六一元也、美國所向之購銀之國以英爲先、計一・〇八六・〇八五元、墨西哥次之、計二・一五五・九六三元、中國計一・一二六・七七七元、輸出總數十二月份爲一・〇三・七三二元、十一月份爲一・六九七・六五七元、現金流入美國勢仍未息、惟已稍減、十二月份之輸入爲九二・二四九・三五四元、上月份則爲一二一・一九八・六四五元、輸出之數甚微、祇一三九・八七七元、上月份亦祇三〇九・六五九元、

銀券銀幣增加

財部今日聲稱、十一月份全國通行之白銀庫券及銀幣已大爲增加、亦足表示政府重用白銀計劃之推進、據財部統計、十一月份增發之銀券銀幣達三五・六六七・七四三元、致流通總數已達新高點九一七・九五五・四八八元、美國通貨總值則由五・五四八・五三三・九三七元減至五・五三五・七一三・二六九元、若以新貨增加之數合併計之、足見政府已將其他貨幣收回四八・四八八・四一一元矣、查十一月份銀券之流通總數已自五五八・三五七・一八〇元、增至五九一・五六三・四一七元、銀輔幣自一九一・一二七・八八一元增至一九四・三四五・九六五元、而標準銀元則自三二一・七九七・六八四元增至三二一・〇四六・一〇六元云、

滬商會及銀錢兩業
呈請財部恢復現欵流通
財部已允予考慮
對內地鈔票往來將不加限制

◎南京十一日電、滬市商會及銀錢兩業、以財政部爲防止白銀外流、所規定各項辦法、當此國內百業蕭條、農村破產之際、若長此限制金融、不免難於流通、於繁榮市面、復興農工商業前途、影響甚大、特呈請財政部請求恢復、聞財政部已允予考慮、並聞將來對於限制現款往來、擬範圍稍寬、除現金仍酌情限制外、在內則往來鈔票、可不限制、加設手續、仍由各商會負責辦理、

蘇省府會議

◎鎮江十一日電、蘇省府十一日開會、議決（一）東台公安局長朱瀛辭職、委羅縣接充、（二）通過各縣船戶保甲補充辦法、（三）誣告私吸鴉片者、准適用刑法判斷、（四）重行釐定本省各縣縣等表、自二十四年度實行、（五）重行規定縣佐治員額、與薪金表、（六）本省各縣貧富懸殊、決以省方財力撥發貧縣分事業、並擇鎮江東海灌雲淮陰四縣先行試辦、

財孔擬整理地方銀行
對股本營業發行準備各項均予以相當規定
已呈送中政會審議

◎南京十一日電、財政部長孔祥熙近擬整理各地方銀行、對地方銀行各股本總額、營業範圍、發行紙幣之限制、及其準備金、均擬予以相當規定、該項擬定、已擬具條陳行政院轉送中政會審議、一俟中央核准、即可實行、惟聞中央對該項計議、因須詳爲規劃、故尚需相當時期、方可實施、

蘇災善後債抽籤

◎鎮江十一日電、蘇災欵善後公債、十一日下午抽籤、計抽出三三・五九・八零・零零等四號

財部交幣制會
詳劃鑄定輔幣

◎南京十一日電、財政部接中執會函、轉京滬滬杭甬鐵路黨部條陳、請鑄輔幣、收回雜幣、財政部交幣制委會詳細籌劃、

大條縮一二五

◎倫敦十一日路透社電、今日此間大條銀價、近期二十四便士四三七五、遠期二十四便士五六二五、近遠期皆較昨價縮一二五、

又電、今日午後二時、倫敦對紐約匯價如下、英金一鎊合美金四元九角一分五六二五、美金一元合英金四先令〇六二六、

今晨國外商電

◎紐約市場十一日電訊

	前日收	十一日開	十時半	十一時	十一時半	十二時
三月期美棉	[illegible]	[illegible]	[illegible]	[illegible]	[illegible]	[illegible]
七月期美棉	[illegible]	[illegible]	[illegible]	[illegible]	[illegible]	[illegible]
一月期加銀	[illegible]	[illegible]	[illegible]	[illegible]	[illegible]	[illegible]
九月期加銀	[illegible]	[illegible]	[illegible]	[illegible]	[illegible]	[illegible]
三月期橡皮	[illegible]	[illegible]	[illegible]	[illegible]	[illegible]	[illegible]
七月期橡皮	[illegible]	[illegible]	[illegible]	[illegible]	[illegible]	[illegible]
九月期支麥	[illegible]	[illegible]	[illegible]	[illegible]	[illegible]	[illegible]
七月期支麥	[illegible]	[illegible]	[illegible]	[illegible]	[illegible]	[illegible]
九月期威麥	[illegible]	[illegible]	[illegible]	[illegible]	[illegible]	[illegible]
美對英匯價	[illegible]	[illegible]	[illegible]	[illegible]	[illegible]	[illegible]

◎倫敦市場十一日電訊

	前日收	上午十時	十一時	十二時	下午一時	二時
英對美匯價	[illegible]	[illegible]	[illegible]	[illegible]	[illegible]	[illegible]
英對法匯價	[illegible]	[illegible]	[illegible]	[illegible]	[illegible]	[illegible]
倫敦金市	[illegible]	[illegible]	[illegible]	[illegible]	[illegible]	[illegible]
倫敦大條近期	[illegible]	[illegible]	[illegible]	[illegible]	[illegible]	[illegible]
倫敦大條遠期	[illegible]	[illegible]	[illegible]	[illegible]	[illegible]	[illegible]
五月期倫敦麥	[illegible]	[illegible]	[illegible]	[illegible]	[illegible]	[illegible]
五月期倫敦棉	[illegible]	[illegible]	[illegible]	[illegible]	[illegible]	[illegible]
四月期橡皮價	[illegible]	[illegible]	[illegible]	[illegible]	[illegible]	[illegible]
六月期橡皮價	[illegible]	[illegible]	[illegible]	[illegible]	[illegible]	[illegible]

祥生 汽車出租
電話 華界22400
電話 租界40000

請注意遺忘物件
玆啟者、本公司各司機分別交來乘客在車內遺忘物件、除已悉地址者已分別按址送還外、尚存有鈔票物件甚多、特此登報敬告、務請各失主、如有遺忘物件、請至北京路八百號本公司總事務處查詢指認、如果證明無誤、應請領回爲荷、此啓。
上海祥生汽車股份有限公司謹啓

本屆台盃網球賽我決參加
教部定日內開會…商遣派選手辦法

◎南京十一日電、教部對本年舉行之台維斯網球比賽、決定派選手參加、日內將開會、商參加辦法、

西青籃球各組大勢
海賊隊連得錦標五年
乙丙兩組　華人隊均有冠軍希望

本屆上海西青男子籃球、已成尾聲、最近因國體征滬、秩序略有更動、經該會重行編排、仍可於下週結束、縱觀各組成績、錦標大致已經分曉、茲分述如後、

◇甲組◇　海賊本屆仍雄居首席、九戰九勝、僅剩對約翰一戰、若勝約翰、即可以全勝、連得五屆錦標、麥令不幸於對海賊一戰失利、倘餘對雲飛一戰、亞軍似不成問題、暨南亦可穩坐第三席、

◇乙一◇　稅專本居第一、前晚不幸敗於海盜、致軍官以十分領前、然稅專今晚當有對菲島一戰、菲島實力薄弱、諒非稅專對手、故稅專尚須與軍官再決雌雄、以定乙組一部之決賽權、

◇乙二◇　猶太、飛霞兩隊均五戰五勝、今晚兩隊相遇、作最後之決鬭、乙二部決賽權之誰屬、當可決定、

◇丙組◇　約中滬商均能保持不敗之榮譽、約中勝六次、滬商勝五次、滬商除仍有對美童一戰外、去年十一月下旬對約中之改期賽、倘未舉行、故錦標誰屬、一時頗難逆料、

甲組

隊名	已賽	勝	負	得分
海賊	九次	九	〇	十八分
麥令	九次	八	一	十六分
暨南	十次	八	二	十六分
江灣	九次	六	三	十二分
南星	九次	五	四	十分
雲飛	九次	五	四	十分
約翰	八次	三	五	六分
同濟	八次	二	六	四分
也是	八次	二	六	四分
持志	八次	一	七	二分
青光	十次	〇	十	〇分

乙組一部

隊名	已賽	勝	負	得分
軍官	六次	五	一	十分
稅專	五次	四	一	八分
海盜	六次	四	二	八分
滬隊	五次	三	二	六分
曉星	六次	二	四	四分
俄軍	六次	一	五	二分
菲島	四次	〇	四	〇分

乙組二部

隊名	已賽	勝	負	得分
猶太	五次	五	〇	十分
飛霞	五次	五	〇	十分
商院	六次	三	三	六分
雷電	六次	三	三	六分
嶺南	六次	二	四	四分
白貓	六次	一	五	二分
蘇青鋼	六次	一	五	二分

丙組

隊名	已賽	勝	負	得分
約中	六次	六	〇	十二分
滬商	五次	五	〇	十分
暨中	六次	三	三	六分
美校	五次	三	二	六分
明強	五次	三	二	六分
正風	六次	二	四	四分
同文	六次	一	五	二分
法院	七次	〇	七	〇分

雲飛幾敗於青光
…約翰終不敵江灣

雲飛（勝青光）　上半時 雲飛十五 青光二五　下半時 雲飛二九 青光十二

西青籃球、昨晚甲組有兩場比賽、雲飛隊中多青光宿將、雙方打來似乎十分客氣、前半節半老徐娘之青光、竟大有作爲、董小培談達驊手足矯健、有投必中、梁夏、員虎將、竟有無從下手之嘆、下半時雲飛爲保全本身會譽起見、不能不出全力以犧爭、青光諸老將雖有手脚、究竟氣力不能持久、於是着着後退、迨至終場、以四一對四四負去三分、但已驚出雲飛諸將一身冷汗矣、

雲飛	位	擲	罰	犯	分
余鳴予	鋒	四	一	一	九
區顯祖	鋒	七	一	二	十五
卓國樑	鋒	一	一	〇	三
陳祥龍	中	五	〇	〇	十
雷國樑	衛	二	三	一	七
夏濠人	衛	〇	〇	〇	〇
總結		十九	六	四	四四

青光	位	擲	罰	犯	分
董小培	鋒	八	〇	二	十六
陸大振	鋒	三	〇	一	六
干韻元	中	四	〇	二	八
郭鑒驊	衛	五	一	〇	十一
伍紹武	衛	〇	〇	二	〇
總結		二十	一	七	四一

江灣（勝約翰）　上半時 江灣二一 約翰十六　下半時 江灣二六 約翰十

一場爲約翰對江灣、查約翰在本屆西青會中、雖不能與麥賊諸雄鼎足而三、但諸小將身手矯健、絕非一般無名之隊可以擬比、所以與江灣對壘極爲精彩可觀、下場未久、約翰曾予江灣隊以極大之威脅、惜不能堅持到底、終被江灣追出、以二一對十六領前於上半時、休息後、嗚笛再戰、江灣漸露其本來面目、周丘諸子、時時突圍而入、斬將封神、確爲約翰之心腹大患、而約翰之小虎張世模、又因故不能出席、進攻

江灣	位	擲	罰	犯	分
徐德璋	鋒	〇	〇	〇	〇
陳錦元	鋒	五	一	一	十一
周守豐	鋒	七	一	三	十五
丘廣燮	中	〇	二	一	二
沈渠致	衛	三	〇	三	六
張蘭祥	衛	三	二	二	八
陳宗祺	衛	二	一	一	五
總結		二十	七	十一	四七

約翰	位	擲	罰	犯	分
劉玉銘	鋒	三	〇	二	六
張元吉	鋒	五	一	二	十一
馬方粹	中	二	二	〇	六
章遇春	衛	〇	一	四	一
王振綸	衛	一	〇	三	二
李耀全	衛	〇	〇	一	〇
總結		十一	四	十二	二六

▽今晚秩序

時間	隊名	組別
五時半	飛霞對猶太	乙二
六時半	菲島對稅專	乙一
六時三刻	美校對明強	丙組
七時三刻	同濟對持志	甲組

平輔仁籃球隊　定期征滬

北平訊、輔仁大學籃球隊自與津良華籃球隊戰成平局後、又獲得萬國籃球賽前半部冠軍、實力異常雄厚、現已決定於二十日起程、南下征滬、擬與復旦滬江等隊比賽、下月初旬返平、一行十餘人、由董世祿·史密斯率領、幹事爲劉瑗云、

東吳足球隊征滬失利
昨以零對三敗於滬江　今日對約翰之戰作罷

多雨連朝、楊樹浦邊漫天大霧、輪船不能出口、時聞汽笛之聲、東吳一枝人馬、開到春申、滬大健兒忝爲地主、理合排隊相迎、足球場上、殺聲衝天、馮念華小人小馬、坐鎮中堅、極見伶俐活潑、錢敬鏞任左內鋒、雖驍悍猶昔、然盤傳奔跑之間、似已較前減色、此殆亦疏於練習之故歟、結果爲三對〇、東吳敗北、今日下午即行返蘇云、

上半時　均空手　滬江教授西人普天樂氏担任裁判、嗚笛啓戰、雙方冒雨鏖兵、觀衆環顧鵠立者、亦可得四五百人、滬江首取攻勢、錢敬鏞自不失名將丰姿、帶兵北下、辟易萬人、張子瑞見來勢不妙、不得已撲地貢獻苦肉計、始能轉危爲安、張秉心亦不甘示弱、統率大小兒郎、豎旗反襲、周公亮橫掃千人、等閒之輩、近他不得、你來我往、光陰易去、直至上半時告終、大家兩手空空、各無所得、

下半時　地主勝　休息後、互換防地、東吳諸將、頗思開一紀錄之門以爲快、是故屢駐重兵於前哨、惜前鋒五虎、脚頭太差、失機纍纍、混戰移時、錢敬鏞一騎飛來、闖入敵人禁域、就近傳入中路、李汝超坐享其成、初立一功、不旋踵東吳張育生聲勢虎虎、發腿叩門、祇惜稍偏一尺、未成事實、無何分框成阻人犯法、在十五碼處、馮念華執行罰球、挑送前方、唐永純兜頭打入成二對〇之數、少間、馮念華接濟黃文機連中、反顧東吳將士、無心戀戰、乏術回天、終以三對〇敗北、聞該隊因大考期迫、不及與約翰比賽、

▽滬江
胡鍔　周公亮　馮玉來　孫明凱　錢敬鏞
陳家導　馮念華　唐永純　李汝超
牛天如　黃文機

▽東吳
曾樹藩　張子瑞　方炬成　胡光樵　張育生
崔鴻猷　余德昌　張秉心　冀宏敏
衛國粹　何萍

益利杯乒乓決賽
廣東與祖慈　今晚決定冠軍
前晚廣東對郵工成績甚佳

中華乒乓聯合會主辦之益利杯乒乓、錦標賽前晚廣東對郵工、開始決賽、戰來頗爲緊張、蓋自第一組至第五組、每組非戰五局、不能判其勝負、故其表演之精彩、與競爭之劇烈、雙方均有獨到之處、尤以盧仲球對陸修律、及程志鴻對王惠章之兩組最爲佳妙、至第六組大局乃定、朱葵生雖具硬而且快之急抽、斯時亦無心戀戰、結果廣東以五比二獲勝、昨晚祖慈戰郵工成績當於明日公佈、今晚廣東對祖慈錦標關頭、全在此戰、按二隊自出戰以來、每戰皆捷、今日兩雄相遇、定有一番劇戰、裁判徐多、檢察王孟年、錦標如當晚解決者、則由該杯職員會聘請益利公司總經理許廷佐君屆時給獎、茲將前晚戰績列後、

廣東	郵工	比較	優勝
杜榮堂	陸士洪	三—二	廣東
盧仲球	陸修律	三—二	廣東
陳光文	葉秀章	二—三	廣東
程志鴻	王惠章	三—二	郵工
林嘉容	張傳波	三—二	廣東
容德能	朱葵生	三—〇	廣東
歐陽維	朱文麟	一—三	郵工

蘇祖琦女士昨與鄭玉君結婚

蘇祖琦女士係球、莫不知有蘇祖琦女士、當其求學於民立女中時、出賽球技、無不勝利、大名之盛、洋溢乎大江南北、昨日假四川路新亞飯店舉行結婚禮、金鑫婚係惠嶽中學校長象名律師鄭玉、郎才女貌、福祿雙修、由薛篤弼證婚、男儐相艾國藩、女儐相王大業、來賓均爲海上知名之士、觥籌交錯、盛極一時、天民攝

滬西小球　慈善賽

羅芳健中一鳴、晨光聯合發起之慈善表演賽、准於明日(十三日)上午九點半鐘開始接戰矣、查羅芳健中兩隊、均係身高不滿五尺之健兒、天真爛漫、馳騁沙場、尤見活潑、其球藝之高妙、又爲一般人意想所不及、而壯士組之晨光隊、爲市一體育場全字組冠軍、陣容嚴整、實力雄厚、近更有維華健將黃金貴、吳嘉祿等効勞、更如錦上添花、一鳴隊則爲市一體育場國字組錦標得主、人馬精銳、聯絡有方、名震滬濱、一旦相逢、定有一番劇戰、屆時滬上球迷、既可欣賞球藝、又得惠及災民、誠一舉兩得也、

隊	隊	組	時間	裁判
羅芳	健中	健兒	九點卅分	潘洪藻
一鳴	晨光	壯士	十點卅分	鄭連昆

上海籃球與萬國杯　女子組　本屆不採用男規則

本屆西青女子籃球賽、改用一九三四至三五年之男子規則、吾國運動趨勢、爲之一變、記者昨日向中華全國體育協進會探詢本屆上海籃球聯賽及萬國籃球賽等項、女子組是否亦援西青之例、採用男子規則、據該會負責者談、此次西青女賽改用男規、係一種嘗試性質、且該會場地狹小、對於女子生理上尙無重大妨碍、體協會籃球房則面積遼濶、倘一旦改爲男規、決難勝任、鍛鍊體魄之功未顯而害已見、殊非提倡體育之眞意也、故本屆上海籃球聯賽及萬國籃球盃賽之女子組、均仍採女子規則、

MARCEL
馬爾賽爾套頭衣料店
君欲做西裝嗎？
請到南京路四十九號新康大厦A字二號馬爾賽爾套頭衣料店本店新由歐美運到最新式西裝衣料花樣繁多任意選擇皆爲歐美名廠出品本店獨家經理爲上市所罕見價格亦極低廉如蒙惠顧參觀毋任歡迎
△時間▽
上午九時起下午一時半起
星期日上午照常營業
地址　南京路四十九號新康大厦A字二號
經理　NOCERA

中青籃球　今日秩序

時間	與賽隊名	裁判員
五時	海風對鐵島	呂嘉馥
五時三刻	兩江英對兩江雄	王亦樵
六時半	兩江象對兩江傑	沈昆南
七時一刻	寶豐對前瀧	張筱得
八時	狂風對前隊	鄭志芳
八時三刻	青隊對藏流	王基恩

西體會越野跑
明日初次練習　歡迎華人參預

西體會主辦江灣越野跑、明晨十一卅分在虹口公園集合、作第一次練習、路程約四英里、該會歡迎華人參預、並擬於下星期分快中慢三組、共同練習、據該會云、嗣後每逢星期日准時舉行、即使雨雪、亦決不中輟、

兩江籃球隊　將赴青浦表演

江灣兩江女子體育師範學校、頃接青浦商學體育會來函、邀該校籃球隊前往比賽、按青浦縣距滬甚近、交通便利、其平日對體育一項、提倡甚力、此次該縣青商體育會以兩江校長陸禮華外、特選該校籃球隊作表演比賽、俾資鼓勵、該校以事關提倡內地女子體育、已允於本月十四日前往、

上海女子籃球　▽今晚五時▽截止報名

上海女子籃球聯賽、定於今日下午五時截止報名、在茲隆冬時候、正適宜籃球運動之際、各隊幸勿錯過機會、

籃球友誼賽　七隊力挫友愛

七隊籃球隊應友愛籃球隊之約、前晚七時半作友誼比賽於中青籃球房、開賽後友愛首先命中、七隊戰士頂沙場老將、沉着應戰、賴前鋒王林、馮松堂、陳德容等投籃準確、後衛吳洪維、宋啓復鎮守有方、乃節節佔先、友愛隊員太部新進、惟實力甚是可觀、各處所長、往來穿梭、比數接近、劇戰四十分鐘、七隊終以三分之多獲勝、該隊歡迎各界約比賽、通訊處大西路光華大學王錦波轉、

球迷們的好伴侶　足球新聞　第九期今日出版

體育界執筆健將某君主編之「足球新聞」第九期附新上海報內、已於今日出版、逐期零售各處均有出售、內容精彩異常、有「李球怪之拜年信」有「萬國杯埠際賽之正元評論」、有「球壇之一切會給予我們的影象」、有「優游香艷秘聞」、五光十色、目不暇給、爲該報撰稿者、亦均爲各報之知名之士、凡我球迷、不可不一試讀也、

東西南北

寧　波路一百十二號錢業聯合準備庫同人組織之錢庫乒乓隊、成立以來、球藝猛進、現該隊爲磨練球藝起見、歡迎各界友誼比賽、

華　商證券交易所同人組織之證交足球隊、成立迄今、僅二月有餘、茲爲鍛鍊球藝起見、特應新生之約、於明日十二時半起假虹口公園第一球場作友誼比賽、

一　心乒乓隊、由徐多領導組織、昨晚七時與中西樂隊奇光乒乓隊作友誼比賽於該隊球室、雙方球藝各有所取、結果一心以四比三獲勝、

北　美洲保險公司足球隊、明日與俄商團之約、作友誼賽於韜朋路比賽、通訊處二三號大華二樓、電話一四四七一或二二六七七、

昨　晚七時、奇光乒乓隊與聯界乒乓隊之約戰於奇光乒乓室、結果奇光以五對二之比勝、
預備員　周欽明·孫克謀
章同文　凌雲龍　全寶琛　黃金根
白城　業玉堂　徐德海　蔡同壽
曹國清　鄭培根　柱根臣

字　林西報足球隊、今日下午一時、與南光足球隊、明日下午一時、與健民足球隊、作友誼比賽、均在浦東陸家嘴右之字林足球場、

安　南路五十四號晨光體育會、今日下午二時與震旦作友誼賽於震旦球場、再本星期日上午十時、該會允滬西小球慈善會之請、與市一體育場「國」字組冠軍一鳴小球隊作賑災義賽於滬西第一球場、對震旦賽足球隊陣容如下、
周晴暉　李松坪　徐耀達　劉文碧　余雲生　金信爾　張鶴嵩　張志和　蔡正義　楊達城　羅斗文　陳言　許年生　朱琴舟　蔡錫泉　李松尙　沈尙德
王庭瑋

精　華足球隊明日午後二時五十分與青年作工商會錦標賽於市一場、陣綫如下、
繆關根　薛福民　韓昌海　高祥生　沈有富　倪秋雲　施純業　馬桂榮　洪明富　顧成林　黃鳳泉　俞福根　姜金度　杜長生　朱福根　顧永銓
(領隊)張莉法　(隊長)高祥生

暨南育青毆鬭案
暨南嚴懲肇事學生
停止暨中參加對外比賽　並禁止大學組織拉拉隊

暨南大學附屬中學與育青中學足球比賽毆鬭一案、業已調停解決、茲聞暨南當局已將參與鬭毆之曾榮忠·石永楠·黃世華三名各記大過一次、暨南中學對外各種運動比賽暫行停止、其大學對外比賽時、並禁止組織拉拉隊、

新北京輪駛甬途中
撞沉駁船死一船夥

本埠太古公司新北京輪、上班於本月七日由滬駛甬、翌日清晨、在梅墟拗猛港、撞沉駁船一艘、船上三人落水、二人得救、該輪復於昨晨由甬駛回滬埠、記者特上輪探誌其情於後、

◇天黑有霧◇　新北京輪向駛滬甬線、七日下午五時、由滬啓駛、翌日清晨四時左右、船進鎮海關、其時甯紹公司之新甯紹輪、進口略較新北京爲早、故其時二輪一先一後、繼續向甯波口岸行駛、比至五時十八分、駛經拗猛港、其時天尙未明、且有薄霧、

◇撞沉駁船◇　新北京輪其時正緊隨新甯紹輪後、鼓翼前駛、詎適有來自慈屬六家埠撐駛赴鎭海駁船一艘、滿載毛竹柴爿、駛經其處、以方經避讓新甯紹輪、猛不防尙有新北京輪緊躡其後、遂爲碰撞、駁船船身、即震裂下沉、駁船船主方仁來、及船夥王阿鳳陸守仁三人、悉行落水、

◇死一船夥◇　失事以後、即由附近釣魚船聞聲駛救、當將駁船主方仁來及船夥王阿鳳救起、惟另一船夥陸守仁、則已汨沒無蹤、該駁船主於事後、已向當地海關起訴、要求賠償損害、

◇輪員表示◇　據該輪西員談、新北京於八日晨五時十分、駛抵其地、天正昏黑、而該民船又不照章燃燈、故致相撞、其過失實不在敝輪、並謂昨日該輪在甬、已將此種理由、由船主向浙海關辯訴、又謂當出事時、該輪曾經停機圖救、嗣以已有魚船施救、始行開駛云、(大通社)

閘北水電公司　換發正式債券

◎閘北水電公司於上年十一月一日發行公司債券額面四百五十萬元、規定由經募銀行先塡付預約券、將來再憑預約券、換取債券、現在債券印製完備、已於本月十日起、由四川路二六一號四行儲蓄會憑預約券代換、

周家嘴島　通滬路線
▲財部咨市府飭停築

南京十一日電、滬工務局擬在周家嘴島建通滬路線、正在籌備中、現濬浦局及總稅務司呈報財部、謂路線有礙港務及稅收、昨經財部咨滬市府轉飭停止進行、

國會將不再改動美元黃金成份
…財部購銀之舉終將無甚結果…
美衆院錢幣委會主席談

◎華盛頓十日國民社電、衆院錢幣委員會主席蘇默斯、今日與美聯社記者談話、對於本屆國會將表決重要幣制法之說表示懷疑、蘇氏不但以爲國會將不再改動美元之黃金成份、且以爲並無其他白銀計劃、近來政府方面、雖曾屢次表示仍將購進額現銀、然據蘇氏之意、財部購銀之舉終將無甚結果、因購銀之踴躍與否、須視物價能否因此提高爲斷、況中國既不願售銀、而墨西哥亦存銀不多、財部亦無從購起、現在財政部之權力已非常充足、即欲重以白銀爲美元本位、亦未嘗不可、故實不覺有另議白銀法之必要、至減少黃金成份一事、即有此意、亦當由政府提出、蓋財部對於此種情形較爲詳細也云、

國會尙未決定公開討論銀案

再民主黨衆議員戴氏曾要求以其二項幣制提案公開討論、其提案如下、(一)所有美國通貨、概以標準銀元兌現、(二)財部以後將減少美元黃金成份所得之利益、概充農業費用、茲悉衆院領袖對於能否以該二提案公開討論、尙未決定、此外參院民主黨議員卜普亦於昨日發表談話、主張銀價應達每盎斯值一元二角九分、卜氏對於財部購銀進行不力、大肆攻擊、並稱願贊助以金銀十六對一之比價、重以白銀爲美元本位、卜氏亦承認彼正草擬提案、俾使金銀比價、以世界產銀之多寡爲轉移、蓋十年來之金銀比價、平均應爲十六對一、然以後之產額或相懸殊、則應有調整之餘地也、卜氏以爲銀價提高之後、美國未必即有外銀入口過多之虞、因近來外國方面皆不願出售、已足見存銀不多、且產額亦未見增加、故價格較高、即能稍引起產額之增加、而全世界皆可受其刺激而發展健全之經濟狀況也、

美將召開世界經濟會議
討論減低關稅廢除限制進口等問題
羅斯福切望國際合作穩定通貨

日電傳

◎東京十一日電通社電、傳美國大統領擬於數月之內、召集世界經濟會議、正研究具體之案、日本外交當局雖尙未接何等情報、然爲除去世界的通商障礙、恢復通商之自由、對此表示滿腔之贊意、其所持見解如下、(一)對召集世界經濟會議、低減關稅、廢止輸入比例制輸入禁止制等、計劃再現大戰以前之自由通商時代、帝國政府欣然表示贊意、(二)但據報告、傳此方策實現之先決要件、以復歸金本位爲必要、其實於金本位脫離狀態之下、除去通商障礙、亦非難事、苟能使匯兌安定、深信金本位之復歸、亦非必要

×××

薩爾公民明日投票
十五日午前八時揭曉
發現袒法招貼警察奉命撕毀

◎薩爾勃魯克十一日哈瓦斯社電、據聞公民投票委員會、對於檢票一舉、業已決定新辦法、即於星期一日(十四日)午後五時左右開始、而於星期二日午前八時揭曉云、

德已拒絕出席國聯參加討論薩爾問題

柏林十日哈瓦斯社電、英國駐德大使費潑斯向德國政府交涉、請德國派代表參加本屆國聯會行政院會議、謂本屆行政院會議、將討論薩爾問題、如德國不派代表出席、殊可惋惜、且其結果殊多不便云、茲經徵實、德國政府對於此項交涉、已加拒絕、半官式之德國通信社發表消息、謂德國既已宣告退出國聯會、則在原則上、未便再行出席行政院會議、又德國政府曾以柏林方面所接得之消息、報告英國大使費潑斯、此項消息、即謂薩爾區域公民投票後、其最後運命、將俟行政院另行召集會議以決定云云、德國政府則以爲薩爾問題、應從速決定、不宜延緩、蓋在異常之過渡時期內、秩序紛亂、人心不定、歷時過久、則薩爾區域經濟必遭嚴重之損失云、

各界今日追悼潘洪生
來賓參加一律須憑證章　場內一概不准分散傳單

本市各界追悼愛國志士潘洪生大會、定於今日下午一時假天后宮橋市商會大禮堂舉行、報到參加者、至昨日止達一百餘團體、市商會大禮堂大門口、由彩牌紮成「上海市各界代表追悼潘洪生志士大會」字樣、四壁均懸各界挽聯、禮堂外面紮有柏枝花圈、佈置極爲莊嚴肅穆、推定主席團朱學範·俞佐廷·陳濟成·胡鳳翔·黃香谷·瞿振華·葉家興·張一塵·俞振輝·王曉籟·褚慧僧·林康侯·鄭澄清等、追悼儀式、(一)奏哀樂、(二)主祭團就位、(三)主席團就位、(四)與祭者就位、(五)主祭致祭、(六)全體肅立、(七)主席團諸志士遺像前肅立、(八)奏哀樂、(九)上香、(十)獻花、(十一)祭文、(十二)全體向潘志士遺像行敬禮、(十三)靜默、(十四)主祭團復位、(十五)奏哀樂、(十六)報告潘志士行述、(十七)致哀悼詞、(十八)家屬致答詞、(十九)奏哀樂(孤兒院)、(二十)禮成、該會爲維持會場秩序、製定參加辦法如下、(一)來賓一律憑章入場、(二)證章向籌備會接洽登記具領、(三)進門脫帽、遵守秩序、(四)一律禁止携帶印刷品在會場內散發、(五)依次序進門、(六)禁止高喊口號及其他喧鬧、(七)入會場一律依次序入座、(八)未宜佈散會、不得離席、(九)不得任何談論、(十)不得隨地吐痰、市公安局派督察員偵緝隊加派大批人員、會同嵩山路公安分局警士、到場維持保護、上海各界援助愛國志士委員會以潘洪生志士生平致力於愛國運動、其功不可沒、爲使全國人士景仰起見、除出殯日已攝取影片外、並於今日追悼大會時、亦已聘請聯華公司派員、攝取電影、以留日後紀念、

汪曼傑小姐講今代美容術

本市南京路東方化學工業社所製各種化粧品、高尙名貴、堪與舶來香品抗衡匹敵、故如愛的香粉、愛的牙膏及愛的雪花膏等、問世以來、備受各界歡迎、無庸贅言、頃該社爲闡揚現代新化粧術起見、特由該社陶伯平先生編譯今代美容術一書、內容豐富、介推崇最精確之美容術也、茲於印行之前、先請各界婦女、汪曼傑小姐發表意見云、

通俗文化半月刊出版

本市漢口路同安里二十七號通俗文化社、爲本市各大學教授等組織、現正出版通俗文化半月刊、宗旨在分析、研究、介紹一切新知識、以期提高一般大衆文化水準、內容包括經濟科工商大類、每月十一日及二十七日出版一次、創刊特大號准於一月十一日出版、內容豐富、材料新穎、每冊零售大洋六分、全年預定一元一角、現爲優待定戶、在廿四年一月底以前預定者、全年一元、總代理發行所爲四馬路生活書店公司云、

華洋月報第四期出版

本埠康腦脫路月坊二號上海華洋雜貨業同業公會主辦華洋月報、第四期已於本月十日出版、內容除長篇小說有張恨水之「摩登女性」、張秋蟲之「沉珠記」外、尙有楊大荒·賈玉波·火雪明·孫夢人·朱大文·趙翊·夏劍雲女士·趙婷女士等之短篇作品甚多、本期(第四期)起、改爲公開贈閱、每冊定價大洋兩角、但爲優待同業起見、凡向該會購貨時、仍送贈閱、不取分文、如有該項商店不願直接向該會索者、祇須附郵五分、即寄一冊、其他各界概照定價、

棍影刀光一場血戰
兩幫工人無非爲吃飯問題
結果有四人受傷

滬西曹家渡浜北石灰窰永豫紗廠附近之碼頭工人江北幫與寶應人與鹽城人、因爭奪工作、素取工錢起見、致積有仇隙、昨晨八時許、雙方各邀同伍數十人、手持斧、鐵棍·木棒·刺刀等、一聲吆喝、全武行開始、混戰一場、經光路警察所警長胡履中率警趕至、衆已四散逃逸、當見有名徐作芝·張富才·陳學古人、均受刀棍傷、血流淋漓、有名郭新仁胸部頭部被戳三刀甚深、已倒於血泊中、立即併車送紅十字會醫院救治、並又拘獲徐茂·蔡北廣·童榮英三名、帶回曹渡分局、聽候訊究、聞新仁傷勢過重、命在旦夕、

租界當局協緝私鹽

◎南京十一日電、財部以某國商輪運私鹽在滬租界銷售、特照會滬租界捕房已允協助查緝、

租界萬國商團開始擴充

中國社云、公共租界萬國商團、前以工部局方面、感於商團實力尙覺薄弱、不足應付現時需要、乃有將商團擴充實現之議、決定於年內完成、現該團中華英美俄各步兵隊、均已開始招募團員、惟英美步兵因招募人數不多、向未見踴躍、至中華步兵隊、則擬於最短期中、準備招募補足五百名、凡具有中等以上程度、年齡在十八以上二十五以下、有職業、並有殷實保、身體健康者、均得應募、然後再編入正軍、

董家渡北 撞沉小輪 七十餘人幸均遇救

▼振昌輪與求新廠輪老大各執一詞

昨晨六時許、有振昌號野雞輪船一艘、在南市高昌廟華興紙棧附近浦濱、載得小工七十餘人、由南向北、開往虹口、不料該輪駛過董家渡進北張家浜浦面之際、適有南市求新機廠內之第四號小輪船一艘、由北往南

疾馳而來

當時雙方不及避讓、振昌號輪船船頭、即被該小輪猛撞、頓成一孔、以致立時進水、船即下沉、振昌輪所載小工七十餘人、大起驚慌、齊聲喊救、輪上老大急拉救命回聲、當爲市安局水巡隊所聞、即經副隊長李承華督率巡官潘秀桐・警長楊炳奎・警士徐金福等十餘人、乘坐巡輪

提往援救

當將各小工連同被擠落水之小工一齊救起得慶更生、一霎時振昌號輪船船身即沉下浦底、當由李副隊長等將求新機廠小輪上老大侯三山連同振昌輪上老大朱良喜兩名、帶入隊中、由朱總隊長帶案詢訊時、朱良喜供、五十五歲、浦東人、現居浦東爛泥渡街一百八十八號、當時我之輪船、由北面開駛往南、抵達浦東、靠張家浜時、

急拉回聲

一聲、其時求新機廠小輪非但不拉回聲、反向我輪船撞來、無法避讓、竟遭撞壞、船首進水沉沒、求察、詰之三山供、四十三歲、浦東人、家住高橋鎮三十六號、當時我小輪駛到張家浜附近、聞得對方所拉回聲我亦拉回聲兩響、乃振昌輪不知如何、依舊在我所駛之水線上駛來、因而發生相撞之禍等語、當因事關撞船、且雙方供詞各執、着即備文申解市公安局訊核

毒販太可惡

「帶紅丸不犯法膽大放心」

自己已犯罪還要拖年老的父親在內？

第二特院不准移提 董飛洪等兩人

溫州玉環縣人金通俊、二十七歲、最近於本月六日由鄉攜帶布疋來滬販售後、於九日晚上攜帶手提皮箱包裹等行李、赴南市十六舖乘輪回籍、行至外馬路、被市公安局十六舖分局偵緝員查見形跡可疑、上前攔住搜查、在手提箱內抄出紅丸六布袋、計六千粒、帶局訊據金供、此紅丸向法租界平濟利路三百〇二號內同鄉人董飛洪處購來、帶往溫州出售等語、當夜由該局將金投法總巡捕房報告、派探將金帶同該局探按址馳往、將董與姘婦杭州人林燕氏拘獲、并

抄出紅丸一袋

計一千二百粒、帶回捕房偵查後、翌日解送特二法院刑一庭、由章朝佐推事提審、捕房律師袁家潢陳明案情、依禁煙法第六條販賣鴉片代用品罪起訴、公安局亦派探將金通俊送案質證、并呈遞公文、請求移提董與王氏兩被告歸案訊辦、詰之董飛洪供、三十九歲、浙江海門人、在滬營絨線衫生意、我父吸紅丸此丸不知金向誰購買、我

並不販賣

紅丸等語、林王氏供、廿七歲、住楊樹浦怡和紗廠對面、與董認識、因帶做年糕到董家、緣金通俊壞手不能拿箱子行李、要求我代伊送到南市去、不知其箱內藏有紅丸、質之證人金通俊供、我來滬賣布、因認識董飛洪之學徒同鄉人林燕卿、故借宿在董之家內、由董對我說、由上海將紅丸帶到溫州去出售、並對我說、

可獲厚利

不要緊的、帶紅丸並不犯法、囑我膽大放心、我遂心動、給與卅六元、購買六袋、由董叫我先到南市竹豐弄生泰棧開好房間、再由董託林王氏將紅丸送至南市棧房內交我、轉合茶房携送上船、即被包探查獲、我來滬食宿在董之家內、憑良心、豈肯陷害他呢、庭上乃據以詰問董飛洪、董仍供、我父今年六十三歲、素吸紅丸、向由阿三送來、金之紅丸恐是託我父代買、亦未可知等語、官聆供、

大爲震怒

申斥董、爾已犯罪吃官司、還要拖你年老的父親來犯罪吃官司、你良心何在、還是照實供來、證據已如是確鑿、還想抵賴麼、詎董仍矢口狡卸、否認販賣、旋據承辦包探劉金榮報告辦案經過稱、當初根據金通俊供詞、將董與王氏拘獲、在其家內搜查、一無證據、帶案詰問、亦推諉否認、經一再盤駁、董始承認賣與金之

六袋紅丸

計價廿七元、並供出藏丸樓閣、在貼鄰三百〇二號後樓、遂往搜查、始又抄出呈案之一千二百粒等語、庭上核稟、以案情尚須調查、遂諭改期十五日再訊、兩被告還押、公安局來探要求將兩被告移提、官諭案經捕房起訴、由本院受理、各處法院一例依法辦理、毋庸移提、來探聞諭、以不能移提、即將金通俊帶下而去、

聚賭起衝突 婦人傷腰起訴索賠

◇…周阿福否認行凶指爲自己跌傷…◇

住居本城薛弄底之本地少婦耿袁氏二十一歲、去年十一月四日鄰人曹阿堂家小孩週歲宴客、耿袁氏亦爲賀客之一、酒後該氏與另一鄰人周阿福並王陳氏及某甲等四人聚叉五百劃麻雀、不知如何、耿袁氏與周阿福二人發生衝突揪扭、當時經人勸散、翌日耿袁氏投地方法院告訴周阿福踢傷腰部、由湯汝修檢察官驗明受傷屬實、乃飭傳周阿福到案、訊供判押、以傷害賭博等罪起訴刑庭、昨由張佩銘推事開庭審訊、耿袁氏供稱、遭周阿福以足猛跌受傷、迄未痊愈、要求追償醫藥費用一百七十元、次據被告周阿福供、耿袁氏因叉麻雀牌風不順、輸錢情急、將牌亂抓、我囑其應守次序、彼以爲有失面子、離座將我揪扭、我以男不與女鬪、我卽避歸家內、閉門不睬、詎被追來、不愼跌仆受傷、與我無尤、請察、末據證人王陳氏供述一過、問官認爲終結、聽候宣判、被告還押、

尼姑接到恐嚇信

勸相打無意中拘獲主犯

……化裝守捕未見動靜……

引翔港覩音閣住持女尼仁定、於上月八日忽接郵遞恐嚇信一封、中載告借洋二百元、約期十五日派人前來兩取、倘吝嗇不睬、定以激烈手段對待等語、仁定卽持函報告廟主周某、轉報公安局、屆時派探化裝在彼守候、至晚未見動靜、旋有史鑑榮等四人在該處口角扭毆、該探等上前排解、向詢肇釁原因、始悉史鑑榮實爲書寫恐嚇信之人、遂一併拘解到局、移送地方法院訊供判押、昨奉法院飭傳該住持女尼仁定到庭質訊、以憑律辦、

失業遭妻鄙視

本地人曹松林、廿四歲、家居浦東楊家渡福康路廿二號、向在小火輪上服務、最近停職、賦閒無事、於廿一歲時娶爛泥渡小石橋地方楊高二之女龍英爲室、過門之初、夫婦尙稱和睦、邇見所天失業、經濟窘迫、是以頓生鄙視、動輒尋釁、指桑罵槐、家無寧日、此次龍英於廢歷十月十六日背夫出走無蹤、龍英母屬大興問罪之師、屢向曹家交涉、指龍英已遭松林謀死、否則應將龍英交出、曹松林有口難分、昨晨忽有龍英之姨夫陳金生將龍英伴送至曹松林家、曹深恐再度出走、勢必又起糾紛、遂偕母復將龍英送回母家、當經母屬勒令乃姑仍將龍英領回夫家、一面由龍英之母將屆曹松林批頰、松林受創、狠狠奔回、而龍英已將室中什物搗毀一空、又經母屬迎回、曹松林立投警

經濟困難 吞煙自殺

吳文翰、年三十二、安徽人、在招商局江順輪船上服務、上星期該輪返滬、吳寄宿在成都路五百九十三號表兄家內、昨日下午二時、忽在表兄家中吞煙自盡、經人發覺、送入醫院醫治、自殺原因聞係經濟困難、

達豐染織廠 深夜火燒

達豐染織廠廠長爲楊杏田、開設在滬西曹家渡光復路九十號、昨晚十一時許、廠傍平房內堆置夾板之棧房、突然失火、經閘北救火會施救、至十二時火熄、計燬平房四間、損失約數千元、聞起火原因係走電所致、

打耳光毀什物 無理尋釁

◇…狠狠回來聲請究…◇

所、據情報告、一面擬向法院依法起訴、

索詐未遂拋糞 三人拘禁

阜寧人辛登伍、五十一歲、近在太陽廟二六八號開設柴炭店、昨日有流氓李阿保等、前往該店索取開銷洋五元、辛以彼等無理需索、當予拒絕、致觸彼等之怒、被用糞包拋擲、顧客見而走避、辛遂報告該管警局、將李阿保拘獲、解局警、據供、拋糞者係辛之鄰居仲良喜吳自珍、顧往領捉云云、當由局員轉飭駐局分隊長鮑子英等、押帶李犯馳往、將仲吳兩犯拘到、審訊明白、拘禁七十二小時以儆、

得會遭刦 反被誣告

住居城內學院路一一二號之南京人潘馨福、四十歲、與武進人何兆芳（廿七歲、於昨日午後五時在肇嘉路一笑樓標會、詎標得之會洋三十餘元、突被刦匪二人搜刦而逸、正待報警、不料該茶館夥潘銀生恐遭波及、先發制人、獨自投邑廟警察所謊報茶館什物等被流氓標會打架毀壞、經劉所長派警將潘馨福等拘案、訊悉係潘銀生挾嫌謊報、但潘馨福等會洋被刦、應着潘銀生將刦匪尋獲交案訊辦、

銀拆回降五分 跌至二角二分

本埠新聲社訊、外匯平市委員會爲安定市面、委託中央銀行向香港方面購進現銀二千萬元、分二批運滬、第一批千萬元、已裝輪由港運滬、預定下星期二三可抵滬、將來存放中央中國交通三銀行、備作調劑金融之用、滬市銀根漸鬆、錢業市場之洋拆、昨爲二角三分、較最高時低三角七分、較前日低五分、

標金回漲

昨（十一日）標金市況、忽復轉挺、但甚平穩、終日徘徊於九百六十五元之間、全日最高價爲九百六十七元八角、最低價爲六十一元七角、相差六元一角、同業交易仍少、結果漲四元五角、照標準又少撤八元三角、計撤念九元半、自晨開盤爲九百六十二元半、英美銀價均平、脚地美國繼續購進、坎銀近平遠跌、匯兌小六二五至八七五、純金又跌六辦士半、闗金小七厘、標準金價跌三元八角、故開盤後即退至六十一元七角低價、往後匯豐掛牌英平美跌、內盤亦因沙遜爭扒而趨緊、平衡稅未更、仍掛百分之六・〇〇、嗣因中央續收現金二百十條、場內買風頓熾、遂見六十七元八角、復經大戶傾售而壓小、但匯市緊俏、跌勢受阻、午收後場外叫過六十八元、下午匯市頻鬆、金市即見下挫、但人心穩定、雖跌而多回頭、結果六十六元以上）當日開收較漲三元二角、外匯明平暗緊、茲將一日經過情況錄後、

九點鐘開盤爲九百六十二元五角、計漲一元五角、預備價初喊六十一元至二元、旋曾退至〇八角、後因福餘福興永永利來進、漲達六十四元、大德成賣出、遂一元餘、開後大德成復進、義豐永恆餘順茂均進、當漲到六十三元五角、繼因恆昌永大發永賣出、並因中央傾出現先令、人心一挫、福太亨義豐永恆興元餘慶永均賣、立降一元八角、十分退爲六十一元七角、嗣悉匯豐掛牌英平美降〇六二五、元昌永餘慶永恆餘買進、復漲二元八角、三十二分見六十四元五角、大德成則賣、遂一元、爲六十三元半、後匯市略緊、大德成恆餘永利大發永恆昌永購入、再升二元、四十三分好到六十五元五角、順茂德成進大八角、及至十一時收盤價爲九百六十六元八角、收後散戶拉到六十八元、

下午開盤爲九百六十七元一角、預備交易先爲六十八元、繼爲福興永恆餘大豐永賣出、小九角、開後大發永慶餘來買、又扒至六十七元五角、永利恆餘則售、當回跌一元二角、二點十分退爲六十六元二角、繼因孟買報小、福興永大發永大連帮等購入、回上一元二角、廿一分見六十七元四角、嗣因匯市甚鬆、元茂永永利大發永餘大義豐永乾昌祥等均售、價直跌三元四角、三點〇三分降至六十四元、以匯市稍緊、並得悉孟買又報勿動、元茂永恆餘大發永恒大義豐永相繼來買、價步升二元半、及至四時〇四分回至六十六元半、此價不易賣出、故掛白牌、義豐永復出七十條、福昌等亦售、退一元二角、念一分爲六十五元三角、恆餘又購、曾至五元八角、後僅一二角上落、盤到四時卅分、收盤價爲九百六十五元七角、收後因大發永購進、達六十六元、最後恆興元來售、價無甚上落、現貨赤金、申貨平、爲九百六十二元半、津貨加六元、大豐恆盈豐恆收吸八百五十兩、英純金七磅一先令四辦士半、揭價以闗金降七厘、標準退爲九百九十五元二角、初撤卅二元七至卅三元半、後念七元四至念八元四角、下午念八元一至念七元七、次爲卅一元二、結果念九元半、較前日少撤八元三角、補水上午五十三元、下午五十二元、登帳六十二元、

上面交易仍少、統計大發永出一千一百餘條、福泰亨永德義豐永恆興元惠祥均出、同泰昌恆昌永壬發永大德成鼎康恆餘福興永丙興均進、下午大發永福餘元茂永大昌祥益成福泰亨均進、乾昌祥福昌永利福興永同泰昌義豐永則出、大連帮共做八百數十條、軋出二百條光景、廣帮交易清淡云、

◇金業交易所

現貨標金每條 九百五十五元七角 [illegible]

◇銀樓飾金

[illegible]

◇海外金電

英倫金塊 七磅一先令四便十半 跌六便十半

外匯明平暗緊

昨外匯市況、掛牌英平美跌、內盤經沙遜力扒而趨緊、華商交易不多、銀行互做爲夥、中央又出現貨英金、中國扒英出美、交通亦稍脫手、交易甚繁、至於海外銀市均平、匯兌略跌、以致匯豐掛牌英平美掛小〇六二五、法呂均降、餘均如前、中央掛牌、外匯均無伸縮、內盤市況、兩匯掉期與前晚收市彷彿、英金早開即平、計現貨一先令五辦士〇六二五、四月四辦士六二五、中央首出現貨五辦士〇六二五、由新豐洋行扒結、後即轉緊、一度退至五辦士、繼而回至五辦士、午收較緊一二五、下午大連帮結進一月四辦士九三七五、狀況復濫、正昌塞一月七五、最後英日行互做四月五六二五、結果回長〇六二五、早開與前日晚收尙緊〇六二五、全日交易共有二十餘萬磅、華商進出甚鮮、美金早開即緊〇六二五、計現貨三十五元、四月四元五六二五、中央進五月出二月、貼價半元、與花旗互掉、沙遜洋行扒結四月三十四元、往後步步趨貴、一月即退爲三十四元七五、二月三〇一二五、午收較緊一八七五、下午元盛永扒二月三一二五、銀公司結同月同價、金業中出現貨八七五、結果與午收同、爲三十四元八一二五至三元八一二五、比前晚收市緊一二五至三一二五、全日交易共一百餘萬元、華商扒塞扯平、國外消息沉寂、平衡稅未更、仍掛一月份之六・〇〇、今將一日成交各價錄後、

英匯內盤、全日有一二五上落、自晨開賣價現貨一先令五辦士〇六二五、三月六八七五、買價照加〇六二五、中央賣與信行現貨五辦士、華比出現貨〇六二五、華比出華義現貨五辦士、安達出四辦士九三七五、華比出中國現貨五辦士、上海出中法四月四辦士半、三月六二五、午收四辦士九三七五至五六二五、下午華比正金出一月九三七五、（大連帮入）安達出麥加利一月五辦士、麥加利入二月七五、（正昌出）朝鮮出華比大英四月五六二五、收市五辦士至四辦士六二五、買價照加〇六二五、

美匯內盤、一日間有一八七五上落、自早開賣價現貨三十五元、一月四元八七五、二月七五、四月五六二五、買價照加〇六二五、華比出四月四元、（沙遜洋行入）中央出花旗二月三七五、交通出朝鮮現貨八七五、花旗入五月三元八七五、安達出一月四元七五、華比入一月七五、二月二五、大通吸有利出二月三一二五、花旗出浙江二月三一二五、華比入二月四三七五、興業入三月〇六二五、正金入三月一八七五、朝鮮出匯豐一月七五、中國出上海四月三元九三七五、安達出二月四元二五、午收出價三十四元八一二五至三元八一二五、（銀公司入）收市三十四元八一二五至三元八一二五、三井華比入現貨八七五、美豐出一月三一二五、下午麥加利出二月四元三一二五、元盛永入二月三一二五、買價照加〇六二五、

匯豐掛牌

英國電匯	一先令四辦士六二五	勿動
美國電匯	三十四元〇六二五	跌一二五
法國電匯	五百十四法郎	跌一個
香港電匯	八十一元	勿動
印度電匯	九十一羅比七五	勿動
荷蘭電匯	五十[illegible]盾	勿動
新加坡電匯	五十九元	勿動
德國電匯	八十四馬克	勿動
小呂宋電匯	六十八元[illegible]	跌一二五

◇上午開盤

英匯出價近期	一先五便〇六二五
英匯進價近期	一先五便一二五
英匯出價遠期	一先四便六二五
英匯進價遠期	一先四便六八七五
美匯出價近期	三十五元
美匯進價近期	三十五元〇六二五
美匯出價遠期	三十四元
美匯進價遠期	三十四元〇六二五

◇下午開盤

英匯出價近期	一先五便〇六二五
英匯進價近期	一先五便一二五
英匯出價遠期	一先四便五六二五
英匯進價遠期	一先四便六二五
美匯出價近期	三十四元八七五
美匯進價近期	三十四元八一二五
美匯出價遠期	三十三元八七五
美匯進價遠期	三十三元八一二五

□英匯（上午交易價 國幣一元計算）

中央	對現貨	一先五便士〇六二五
信濟	出現貨	一先五便士〇六二五
華比	對十二月	一先四便士九三七五
華義	對現貨	一先五便士

□美匯（上午交易價 國幣百元計算）

上海 中法	對四月	一先四便士半
三井 浙江	對四月	三十四元
華比	出四月	三十四元
沙遜	入四月	[illegible]
交通	對現貨	三十四元八七五
朝鮮	入五月	三十三元八七五
花旗	入一月	三十四元七五
華比	入一月	三十四元七五
華比	出一月	三十四元一二五
華比	入二月	三十四元三一二五
安達	出二月	三十四元二五

□銀洋錢市

銀洋百元 合錢二百〇七千文

早市行情

銀洋拆息	二角三分
江南角	合洋八百四十八元
廣東角	合洋八百四十八元八角
拆兌百元	一千一百五十七角五分
銀元兌換	合錢二千〇七十文
小洋角坏	合錢二百三十三文
每角貼水	合錢七十四文

下午行情

銀洋拆息	二角三分
江南角	合洋八百四十七元半
廣東角	合洋七百五十九元六角
拆兌百元	一千二百十六角二分
銀元兌換	合錢二千〇七十文
小洋角坏	合錢二百三十三文
每角貼水	合錢七十四文

□中央銀行掛牌

一月十一日

海關金單位	一元九角六分
合英金	一先令二元七五
合美金	六角七分七五
[illegible]	九百十元一角

上午十時公布價

午衡稅	百分之六・〇〇
以英金	一先令五便士 [illegible]

本日標準國幣價格計合如下

英倫國幣每英金一鎊	十四元三角三分
又每美金一元	二元九角一分
又每法郎一百	十九元三角
又每佛郎馬克一百	二十四元五角
又每日金一百	九角八分
[illegible]	[illegible]

債市漸有疲象

洋拆續低 市價不振

昨十一日、華商證券交易所市面愈覺不振、交易亦愈見清閒、洋拆續降、低至二角三分、而進戶毫不踴躍、空方壁壘甚堅、套頭尙未見掉期、陰曆年關逼近、各業均將收縮、交易不起、故盤旋而漸入於呆滯之象、但洋拆倘再回高、則跌落較易、因多方或有不能活動者、必因此而出籠、微聞某大戶多頭、有出籠之說、即坐此故、否則仍不能脫盤旋狀況、昨日上午、開盤即一致趨疲、洋拆雖跌、而人氣不振、多頭壁壘、漸漸搖動、五十三及七十八號均有賣出、十六號空頭加碼、故開收兩盤、均略小二三角不等、午後劃頭、做九分、無關出入、市價則依然不振、漲跌雖不一致、大都初堅後疲、仍係萎靡之態、大戶空頭不抵補、市價不易回高也、昨日市價結果、一致微疲一二角至三角半、成交總數、計共八百十九萬一千元、茲將其漲跌情形、列表於後、

種類	最高	最低	較前日	成交數
編遣 一月	[illegible]	[illegible]	跌[illegible]	[illegible]
編遣 二月	[illegible]	[illegible]	漲[illegible]	[illegible]
裁兵 一月	[illegible]	[illegible]	平	[illegible]
裁兵 二月	[illegible]	[illegible]	平	[illegible]
一九關 一月	[illegible]	[illegible]	平	[illegible]
一九關 二月	[illegible]	[illegible]	跌[illegible]	[illegible]
一九善 一月	[illegible]	[illegible]	跌[illegible]	[illegible]
一九善 二月	[illegible]	[illegible]	跌[illegible]	[illegible]
廿捲 一月	[illegible]	[illegible]	平	[illegible]
廿捲 二月	[illegible]	[illegible]	跌[illegible]	[illegible]
廿關 一月	[illegible]	[illegible]	跌[illegible]	[illegible]
廿關 二月	[illegible]	[illegible]	跌[illegible]	[illegible]
廿統 一月	[illegible]	[illegible]	跌[illegible]	[illegible]
廿統 二月	[illegible]	[illegible]	跌[illegible]	[illegible]
廿鹽 一月	[illegible]	[illegible]	跌[illegible]	[illegible]
廿鹽 二月	[illegible]	[illegible]	跌[illegible]	[illegible]
金短 一月	[illegible]	[illegible]	跌[illegible]	[illegible]
金短 二月	[illegible]	[illegible]	跌[illegible]	[illegible]
二三關 一月	[illegible]	[illegible]	跌[illegible]	[illegible]
二三關 二月	[illegible]	[illegible]	跌[illegible]	[illegible]
二四關 一月	[illegible]	[illegible]	跌[illegible]	[illegible]
二四關 二月	[illegible]	[illegible]	跌[illegible]	[illegible]

◇華商證券交易所

（元本位 上午開盤 上午收盤 下午開盤 下午收盤）

[illegible]

下午現貨收盤

一九善後 百元 四六・五五

棉市杳無起色

昨（十一日）棉市局勢、仍屬平靜、來源既稀、廠需亦淡、同時海外棉市、亦呆滯無起色、是以市場人心、傾向觀望、前途殊爲暗淡也、紗布交易所標花、前市上落五分一角、後市大五分、計賣出者爲昶記六百担、仁記一千一百担、長豐四千三百担、潤康一千七百担、買進者計穗隆一千担、源大一千担、信誠昌一千担、長和二千四百担、各月期價如下

月期	價	較前日
一月期	[illegible]	跌〇五
二月期	[illegible]	勿動
三月期	[illegible]	跌一〇
四月期	[illegible]	勿動
五月期	[illegible]	漲〇五
六月期	[illegible]	[illegible]

現棉市況、到貨計姚花一千二百包、通花二三一包、市上交易、依然散淡、做開各行情如下、

中新洋沙市花 一〇〇件價四四・二五

公益買沙市花 一〇〇件價四四・五〇

以上現貨送廠

紗市續形平疲

昨（十一日）紗市續形平疲、新買賣異常清淡、一般零星散戶、雖略有吸收、但爲數極微、於市面無甚關係、故大勢依舊疲軟也、紗布交易所標紗、前市上落一二角、後市小去一角至五角、計賣出者爲穗隆三百五十包、德記新九百包、潤康五百包、買進者計大孚三百五十包、錦昌六百包、長豐三百包、各月期價如下、

月期	價	較前日
一月期	[illegible]	跌[illegible]
二月期	[illegible]	跌[illegible]
三月期	[illegible]	跌[illegible]
四月期	[illegible]	跌[illegible]
五月期	[illegible]	跌[illegible]
六月期	[illegible]	跌[illegible]

現紗交易、無特殊進展、昨日共成交六百餘包、市價平平、計廣東帮進一百九十五包、長沙帮進九十五包、汕頭帮進二百十五包、內地帮進五十五包、同行進十五包・江西寧波各進十包、福建帮進五包云

◇紗布交易所

[illegible]

粉市近疲遠堅 期麥先平後跌

△標粉 昨日芝加哥麥電、各月計漲二角左右、坎那大麥電、各月計漲一角、本埠粉市、上下午各盤、客帮方面、對於近月、略有交易、小廠雖在市抛出、惟數不巨、多空兩方、絕鮮競爭、遠月因新多戶吸收、故收盤價漲一分二五、餘月雖有漲落、數甚微細、市上人心、亦甚平淡、現粉去化仍清、全日買賣大減、成交祇有十六萬五千包、結果本月

[illegible]

◇麵粉交易所

[illegible]

◇維種油餅交易所

[illegible]

票據交換報告

[illegible]

◇滬南米市

昨日浦江米船到三十餘艘、河橋滿先去路平淡、米價繼續回低、機更小落一角、早晚稻及變元亦少一角、惟洋尖挺秀、行情如左、

[illegible]

◇滬北米市

昨日蘇州河下米船約到三十艘、市交平淡、機更小落角外、變元及晚稻亦小近角、惟洋尖提高數分、與昨相同之米價列左、

[illegible]

招商局船期廣告

建國 快輪准於一月十三日星期日晚開往漢口沿途各埠均停
江順 [illegible]
新天 [illegible]
海晏 [illegible]
新銘 [illegible]
海亨 [illegible]
無元 [illegible]
泳安 [illegible]
公平 [illegible]

總局地址上海外灘九號 電話一一五八三……九

三北公司 船期廣告

寧興 快輪准於一月十二日星期六下午五時開往寧波
新浦 快輪准於一月十三日星期日開往福州
長興 快輪准於一月十五日星期二晚開往漢口沿途各埠均停

美市場矚目之焦點
控政府不還金債
各地市價均受不良影響一致趨跌
最高法院究竟如何判斷尚難預料

路透社昨日紐約市況報告、美國最高法院今日正在考慮取消黃金條款是否適合憲法、各處市況皆處於此事支配之下、交易者因難料法院對此案究將如何判斷、故引起浮多了結、價格一致下跌、今晚衆意以爲在此案未判決前、各地市況將恍惚不定、據一般推測法院之判斷不致反對政府、惟仍保存取消此條款之權力、商業及實業消息雖佳、然交易者漠然置之、股市人心異常不安、價格下降、若干種股票竟跌三元有奇、

債券 市況亦起變動、政府公債堅穩、其餘債券凡與黃金條款有關者則備受歡迎、無關者則極疲軟、

匯兌 市內、美元頗得各方維持、價格上升、美英因此縮一分、法郎跌一分八七五、銀價低二五、

棉市 開盤尙穩、國外方面拋空、浮多了結、一月份因交割通知達九百包故亦有了結、低價時發生倒限盤拋售、加以小麥與證券萎疲、價格下跌、價跌時同業乘機購買、否則需要甚緩、收盤時空方補進、市價略回、收盤穩定、信任心則因一般對黃金條款之判決未明、故大起動搖、

芝加哥 市內交易者、恐懼法院將取消黃金條文、故浮多皆從事了結、市價暴跌、歐洲出口需要微小之消息傳來、頓使跌勢更猛、各方維持不力、低價時又有倒限盤拋售、

橡皮 下跌由於賣風普遍所致、其餘物品市中、砂糖平靜、散戶與經紀人拋出、市價稍軟、目前趨勢不明、交易者均欲等候發展、據哈瓦那報告、古巴之最低價已減至一元九角、

				比較上日收盤
金	上午收盤　一月期	九六二·七〇	跌	一元
紗	下午收盤　一月期	一八三·八〇	跌	三角
花	下午收盤　一月期	三六·二五	跌	一角五分
麥	下午收盤　一月期	三·九五〇	漲	三分
粉	下午收盤　一月期	二·四七二五	跌	二分
油	下午收盤　一月期	一四·〇〇〇	漲	二角

人心頗感不安

又合盛洋行報告云、目前名盛一時之黃金條款案、爲今日各處市內交易者所最注視之焦點、各處市價均受其不良影響、棉市一般人士對黃金條款之結局如何、頗感不安、信任心遂大起動搖、加以國外拋空、致每包價格跌去四角半、目下法院對於黃金條款尚未下判決、故人心頗感不安、支加哥小麥遂跌二分、而同時股市亦因此而呈膽怯之狀、商業及實業之消息雖佳、然仍不足以挽救之、結果有若干種股票竟跌去四元之多、貨幣穩定之說雖衆料尙未到成熟時期、然目下此說復有所聞、

英法貨幣合作之發軔
法總理將偕外長赴英
與英談判貨幣問題

◎倫敦十一日哈瓦斯社電、據巴黎及紐約方面消息、本月中、法國總理佛蘭亭·外長賴伐爾來倫敦時、將與英國政府、談判貨幣問題云、倫敦金融界意見、以爲此說倘係屬實、則英法兩國之談判、將僅限於作有益之接洽、爲將來討論世界貨幣制度、準備融洽之途徑、至於英鎊則在目前殊未見有穩定之可能、蓋幣價穩定、乃爲完成某種必要條件時所應貫澈之目標、今則尙非其時也、關於此事之

官方意見

則可於去年十二月二十二日、財相張伯倫在下院發表之宣言覘之、張伯倫謂、國際貨幣本位倘能同復、則殊屬有利、政府深明此層、尤甚於任何人、且深冀其能達到目的、然就目前環境、則但求英鎊區域、首先穩定之幣價、則已屬大有貢獻、此種政策固已獲得極大之成功矣、蓋在目前一方面有一金本位集團、一方面復有美元、而英鎊則介於兩者之間、美元與佛郎、不能發生調和之關係、實爲眞正困難之所在、英鎊價格較美元爲高、又不若法郎之高、英鎊較法郎爲低、然又不若美元之低、金本位集團與美元、既有此不協調之情形、金鎊苟受任何方面之壓迫、倘可

自由漲落

藉以穩定其地位、今如吾人恢復金本位、使鎊價不能隨心所欲、自由漲落、則吾人即失去此種操縱之作用矣、吾人欲取消英鎊之自由漲落、使其穩定、雖亦可行、然當靜待英鎊操縱匯價、至於美法貨幣密切協調之時期而後可云、由張伯倫此種演說、可見英國政府之用意、實欲先行造成必要之條件、然後回復金本位、倫敦銀行界之主張、亦與此相同、至於回復金本位之必要條件、則曾由英政府經濟顧問羅斯福爵士、在巴塞爾國際清價銀行理事會中、有所陳述、近日國聯會財政顧問史德拉戈許、復加以申述、史氏謂恢復金本位、仍屬有益、但必須具備

下列條件

而後可、㈠經濟平衡之恢復、即應令金本位各國貨幣貶價、俾提高生產價格及物價標準、如是則恢復金本位後、貨幣不至再因遭環境壓迫、而被迫貶價、關於德美兩國貨幣亦然、即德美兩國已有實成此種政策之傾向云、各國國內物價、應與幣價維持平衡、物價與幣價平衡後、再以他國之穩定幣價爲比例、確定本國貨幣之匯兌率、㈢各國設立匯兌所必需之金準備、至於各國重行分配存金、殊屬無益、黃金生產量一有變動、則存金分配後、仍失其平衡也、㈣國際貿易應恢復適當之自由、㈤依照基諾亞經濟會議中、各國中央銀行所定放款及合作程序、保證金銀市場、勿使發生劇烈之漲落、

以上五端

爲恢復金本位之必要條件、要之英國輿論深感恢復貨幣穩定之需要、如貨幣穩定、而同時復能成立國際軍縮協定、則實業必大見起色、而經濟恐慌乃可終止矣、今英法兩國主張、相距或尙屬甚遠、然最近法蘭西銀行宣佈之新放款政策、則在倫敦方面而視爲局勢開展之預兆、其前途殊可樂觀、因此英國人士以爲法總理佛蘭亭與英財相張伯倫在倫敦之談判、必爲英法貨幣政策合作之發動、而此種合作、其目的乃在實現貨幣穩定與新經濟、則又盡人皆知者也、

川匯高漲

近一月來、川匯兌節節高漲、計本月九日上午爲一·五五五元、下午爲一五九〇元、十日爲一六〇〇元、十一日爲一六二〇元、十二日滬幫川省銀行界接川中電、已達一六八〇元、即須以川洋一千八百元、始可抵滬洋一千元也、已超過前最高市價一六四〇元、據川幫銀行界領袖聲稱、此係川省劃匯緊張、總結算節近之故、川中金融界、當匯劃現銀往於川滬之間、致造成二十餘年來之最高價格、

平市委會購進
首批港銀日內運滬
約計五百萬至一千萬

外匯平市委員會爲受財部委託、向香港方面購進鉅額白銀、以作調劑金融之用、經該會委員中央·中國·交通三銀行數度磋商後、一切運銀手續等、統由中央銀行辦理、記者今晨向銀行界方面探悉、該項鉅額白銀約二千萬元、一切運輸手續、業由中央銀行與有關係方面接洽就緒、日內即可由港起運抵滬、但以數額鉅大、爲愼重起見、決分二批或三四批裝運、至其首批運滬數額、究屬幾何、以當局嚴守秘密、無從探悉、須待抵滬後方能得知、但一般人推測、約在五百萬至一千萬元左右、屆時該項現款運滬後、決交由中央中國交通三銀行存庫、以備不時之需、及履歷年關各錢莊商店等總結帳時之調劑云、(新新社)

積霧未消
水上交通胥受阻礙
南北洋進出口均延遲
二海輪阻霧尙未進口

滬埠自十日早晨、發生空前大霧後、昨今兩日、仍積霧瀰漫、水上交通、影響匪細、江海輪隻、胥受阻礙、茲探誌各情於后、

南北洋班遲開 今晨積霧仍極濃重、外灘江面、水氣與霧氣相結、濛濛一片、帆檣隱隱、不易清辨、吳淞口外、霧氣更重、因之太古北洋班奉天輪、原定今晨二時出口、延至上午十時、始行離埠、南洋班新寗輪、改於下午四時離滬、尙有自大連來滬之惠州輪、本定昨日下午到滬、亦延至今晨八時二十五分、始行進口、

二海輪阻海上 至阻於海上迄無進口消息之輪隻、計有法國郵船公司來自日本之飛烈克司拉賽號、及日本郵船公司來自香港之淺潤丸、大連汽船公司來自大連之靑島丸、以上三輪、照例均應於昨日下午進口、惟據法郵船公司表示、飛烈克司拉賽號、準可於今午十一時進吳淞口云、

新北京昨停開 又滬甬線自甬開滬招商局之新江天輪、始於今晨七時五十分進口、三北公司之寗興輪、始於七時進口、抵埠時間、均在九時以後、較平時延遲四小時餘、原定昨日下午由滬開甬之新北京輪、昨以霧重、未敢開駛、改於星期一(十四)下午開駛、

寗紹尙未抵甬 寗紹公司之新寗紹輪、在昨日擬暫不駛甬、嗣至八時、霧氣已經較稀、遂由船主商同公司、臨時決定開出、惟迄今日上午十時、公司尙未接該輪已抵甬埠之報告云、(大通社)

在高麗洋面遇颶
同福輪沉沒已證實
保險費日金十萬元今已領到
公司規定遇難船員䘏金辦法

同安輪船公司同福輪失蹤後、經公司查明在高麗木浦洋面、爲颶風襲擊、與英龍丸等數十艘、同時沉沒、保險公司已照章賠償、同安公司即發給船員䘏金、茲誌詳情如下、

失蹤之後 同福輪總噸數二千三百五十噸、船主爲西人沙克洛夫、由公司租與日商村尾洋行、於去年十月二十六日、由日本裝木材駛大連、於十一月二日在高麗木浦洋面、遇颶風失蹤後、公司經理包安甫、即赴日調查、並向承保平安保險日金十萬元之日本保險行交涉賠償、至於被難船員家屬、以公司負責無人、即向第一特區法院提出訴訟、

颶風擊沉 該公司經理包安甫、由日本函滬報告、經查明屬實、同福輪係在高麗木浦洋面與日輪英龍丸羅南丸等、同時爲颶風擊沉、當時附近在五十噸以上之機器漁輪、同遭沉沒者、達數十艘之多、並經委託日本海上救助社派三輪搜尋兩星期之久、影跡查然云、並請其滬親戚某君、辦理善後、

遇難船員 同福輪承保之平安險日金十萬元、業經包安甫向日本保險公司交涉賠償、除照章扣除一年保險費外、淨賠日金九萬元、約合華幣八萬餘元、至於遇難船員、除船主外、均爲華人、其家屬組善後會、向法院起訴後、今同安公司福州路四川路角之房屋、已爲第一特區法院查封、

公司撫䘏 該公司委託張橫海律師通告遇難船員家屬、於昨日起具領䘏金、期限一個月、規定如下、㈠大車七百五十元、二車五百元、三車三百五十元、大副六百五十元、二副三百五十元、無線電員三百元、(以上皆上級職員各以五個月薪水計算)、生火頭目二百六十元、生火頭六名、每名一百八十元、副目加油二名、每名二百念元、下手三名、每名一百六十元、水手頭目二百六十元、瓜得買司四名、每名二百念元、木匠及副手名、每名二百念元、水手六名、每名一百八十元、(以上皆次級職員各以薪水十個月計算)、㈡以上各上次級職員另給薪一月、惟安甫前付一千二百元應各以所收實數扣除之、㈢押櫃存薪等、計另發陳安文三百元、顧寶林二百五十元、唐德金四百元、

拉薩無線電台竣工
滬藏間月內可通報

我國邊疆各省、向以交通阻滯、政情隔閡、且常爲外人發出種種挑撥離間消息、我政府當局鑒於此點、特令由交通部籌劃、展拓邊省電政、以正聽聞、茲據本埠交通界息、關於邊省展拓電政事業、前次黃慕松專使入藏致祭達賴、交部曾托携帶機件前往、先設總電台於拉薩、將來並於前後藏、各設分台若干、現拉薩電台、已將次裝竣、在本月內可與上海通報、往日須由英印轉遞電報、今可不必輾轉延時矣、(新聲社)

蕭佛成病
其勢甚劇

◎香港今日電、蕭(佛成)老病復發、勢甚劇、醫言難速愈、

何應欽電宋
十五赴平

◎北平今日專電、宋(哲元)接何(應欽)自井來電、十三日赴河邊吊祭、十四日返張垣、十五日來平、宋謁何後、返張垣、

中航郵機全停 又華東社云、連日各地發生濃霧並有陰雨、是以海空交通、俱受影響、中國航空公司今晨應行開出之滬平北上機、滬漢東下西上機、均一律停留龍華、全部未能飛出、而昨日由平開滬之滬平南下機、今日亦在靑島被阻、滬粵線南下機、原應於昨日離滬、因濃霧未退、至今晨仍滯留機場、未能開出、是以航空交通、今日已完全停頓云、

蔣再電韓
嚴緝張案凶犯
方覺慧弔張聲淚俱下

◎濟南今日電、十一日方覺慧弔張、聲淚俱下、蔣再電韓嚴緝凶、韓每晚召集軍警黨務人員研究張案、葛光庭由靑抵濟、當夜偕方赴靑、

胡漢民出處
有偕王寵惠出洋說
中央方面仍望其入京

時局問題、經中央監委王寵惠博士、留滯國內、奔走之結果、現悉胡漢民氏之北來、似已漸成爲過去、而其結果、胡氏不免將偕同王寵惠及魏道明等出洋一行、不過此擧、則尙未決定、仍在磋商中、政府一般人仍希望其能來京共同負責、如胡自動願出洋、政府亦不反對、當促成其志願、又今晨記者訪之魏道明氏、魏對出洋表示無任務、本人常來往、此次究同王出國否、尤未確定云、(新聲社)

唐有壬到滬表示
將再北上
關內外通郵將通知萬國郵聯
日驅逐華僑抗議現尙未解決

外交部常務次長唐有壬、於今晨七時一刻、乘夜特快車到滬、記者特往訪於其甘世東路寓次、當蒙延見、作如下談話、

通郵經過照會郵聯 唐氏一一答記者所問、謂關於關內外通郵一事、現業經實現、此事經過、全與外交部無關、此係根據國聯前此所決原則、惟我於處置上與各國情形不同、當更爲嚴密、諸如「僞國」郵票、絕對不許貼用入關種種、限制極嚴、對此、最近我將向萬國郵聯通知、

日驅僑案尙未解決 日本驅逐華僑案、我已數度向彼提出抗議、中間彼亦曾數度答復、其理由無非以其本國法律爲辭、迄尙未正式解決、最近彼又有一答復到我、在我總須彼保證以後不再有類此之事件發生、

唐氏表示確將北上 唐氏對外傳渠將再北上一行云云、表示渠確有此意、謂本人有一部份家屬居於北平、前此之北上、即爲料理家事、茲確擬再北上、仍不過爲個人私事、並無任務

關員被辱正在抗議 關於榆關關員被日兵開鎗擊傷事件、據唐氏謂、此事現正在向日方抗議中、海關方面、發生事故、於茲已數見、近如油頭關、亦有類此之事端發生、

顏惠慶氏即將返任 並據唐氏談、顏惠慶大使、辭意已完全打消、即將於最近赴俄返任、氏以蘇聯氣候正嚴寒、決改由海道成行、並擬在國內偕一醫生往、常川爲之調治、至於顧維鈞公使何時赴法返任、以渠尙無表示、故不知、新任駐土耳其公使賀耀祖、約於三月間、出國赴任

黃氏來京期尙未定 此外唐氏並語記者、黃膺白先生、對兼任內政部長職、已無問題、渠已表示即來京就職、惟何日成行、尙未決定、恐月中猶不克到京、本人以離滬已久、特來一行、定明晚即行返京云云、(新聲社)

吉安輪擱淺後
旅客救出開始卸貨
船底已爲礁石觸破浸水
俟貨卸去再行拖救來華

太古輪船公司吉安輪、由漢駛滬、在通州江面擱淺後、公司派輪施救、茲誌詳情如下、

公司施救 吉安輪總噸數爲一千一百九十五噸、原駛長沙漢口間、今改駛上海漢口間、於今晨在通州姚港江面遇霧擱淺後、滬公司即派大號駁輪三艘、駛往施救、今已抵達、經查勘結果、擱淺甚重、且船底已爲礁石所觸破、江水浸入、施救頗覺困難、

先行卸貨 今日起、已將吉安輪所裝之貨、如棉花藥材等、先行卸於駁船上、以減少載重量、全體旅客、亦已登岸、轉輪來滬、並決定俟貨卸去後、再行拖救、惟船底已損、非經修理後、已不能行駛、將來脫險後、決拖滬修理、

京冬賑會
散放冬衣

◎南京今日專電、各界冬賑會、十二日起、散發冬衣、

須磨返京

◎北平今日專電、日代辦若杉十二日晨赴津、須磨當晚返京、因霧誤點十二日午始到、

◆今晚的遊藝◆

大世界	平劇 七本彭公案　新劇 好青年
永安	新劇 不幸之婚　啼笑因緣
先施	平劇 霸王別姬　電影 半個新娘
新新	平劇 木蘭從軍　新劇 救火英雄
福安	平劇 頭二本飛龍傳　越劇 換太子　電影 兄弟血
小世界	平劇 五虎平西　電影

危險！危險！！

日人侵略東北，是乘我全國同胞平時太不注意東北。

東北當局太不注意日人行動而時需之備。但在眼前，西北落後，如四川，西康，西藏，青海，新疆，蒙古，其地位重要不下於東北，其出產蘊藏亦不下於東北，其危險程度，更不下於東北。

同胞，同胞 能淡然處之麼？

如不能淡然處之，請速購

中國第一部探險記

西行豔異記

西行豔異記一書，以日記體裁，描寫西北，洋洋三十餘萬字，爲近人小說「老殘」而「怪異」「神秘」「奇詭」「偉麗」

比之西遊記 別有一種風味

西行豔異記一書所載，[illegible]探險事實，眞足動魄，而考古證今，兼於外力侵略之危險

更多歷：上價值

西行豔異記作者陳重生即青年援馬團秘書之弟。書中述其與[illegible]多豔女邂逅，終與子杜幸生結合。入情入理。頗饒趣味。自報後，曾有多數青年發起西北探險團欲往遊歷，亦可見此書

魔力之偉大

西行豔異記全部分訂三冊。用時報特備新[illegible]四號字精印。

附插奇異風景人物照片

數十幅。咸屬外間所未見。購備一部。不數日之內

神遊十萬里長途

每部三冊

單購一冊 實洋五角 加郵費一分 掛號費一角

合購二冊 實洋一元 加郵費五分 掛號費一角

合購全部 實洋一元半 加郵費八分 掛號費一角

上海四馬路 時報總館

發行經售處

上海 現代書局 光華書局 世界書局 北新書局 民智書局 啓新書局 文明書局 開明書局

北平 西南園時報分館 南京 奇望街時報分館 蘇州 小說林 杭州 西湖小說社 天津 有正書局 青島 青年書店

各埠時報分館均有出售

保衛團長強欲娶已經字人之少女作妾

迫令退婚

綁架未遂 一再投函恐嚇

鹽城人蔣長禧、五十六歲、向在原籍務農、生有子女各一、其子在滬營生、現住閘北恒通路恒通里五十六號、其女名根兒、年十九、貌頗娟秀、最近蔣因該邑保衛團長孫壽祺欲強娶若女根兒爲妾、不能存身、乃携女避來滬上、就居子處、據蔣長禧稱、余女略具姿色、且賦性端莊、孫壽祺見而心喜、迭次遣媒來說、欲以予女爲妾、然余女自幼即已許字同邑黃開發之子祥景爲妻、故予拒絕、孫即以勢迫令黃祥景書立退婚書、黃拒之、孫因銜黃刺骨、曾欲加害未遂、廢歷十月初九日、孫糾衆持械、闖至余家、搜索財物之下、復將余女綁架而去、余當馳報區公所、並鳴鑼聚衆、當由保甲村長等率衆追拿、將余女救回、但其肥部、已遭戳傷甚重、事後余乃據情呈報縣府、派員履勘、詎又迭次接到匿名恐嚇信、令余將女予孫作妾、否則將使余在滬之子有不利、余爲救護余子、乃即携同余女、星夜馳來上海、詎孫竟一步不肯放鬆、亦於日前追跡至滬、寄居恆豐路鄭姓家、並請鄭作說客、向余恫嚇、令將女給其爲妾、經余嚴詞拒絕、不意連日又接到恫嚇函件兩通、言詞較前尤爲激烈、余爲父子女等三人之生命起見、已具呈市公安局、請求迅將孫拘案、通知鹽城縣府提歸訊辦云云、

強盜登門道喜

兄嫂入洞房 兩弟陷匪窟

清江訊、淮陰河北朱家溝舊址鐵路頭居民陳立忠、曾在清揚（清江浦楊莊、現已拆去）鐵路局充當職員、比年經營運猪生意、獲利甚厚、家道富裕、日昨爲長子完姻、陳以平日交際廣濶、衆之族大戶多、往賀賓客、戶限爲穿、事前請有招待員數人、專代招待、不料是日傍晚、到有賀客三人、衣服華麗、舉止濶綽、招待員以爲上賓蒞止、不敢怠慢、招待甚周、坐息未久、客忽欲外出沐浴、詢問浴堂所在、招待員即令陳之二三兩子、陪同出浴、乃一去不返、直至新夫婦送入洞房後、賓客紛散、家人檢點小孩、不見蹤影、大爲詫異、旋得附近鄉民報信、謂已被匪綁去、當時兩孩沿途呼救、衆以匪持鎗械、莫可如何、陳聞訊、急報團警跟追、匪已杳如黃鶴矣、

寶順信局一人處罰

違反郵政條例送信

郵局決無變通辦法

交通部因民信局有礙郵政發展、乃下令着各民信局於本年一月一日起一律停止營業、不得再行收寄信件、詎本月九日上海郵政總局職員陸攸、在雲南路久安里查見有九江路三百六十六號寶順民信局信差張秀和、仍在投遞信件、遂報捕將張拘入總巡捕房、經捕頭詰問之下、除將信件一百另八封及支票呈請第一特區法院

命令扣押。

外、並傳寶順局主人甯波人董祥發以憑訴究、各情已誌本報、今晨由華探目高晏融、董祥發張秀和傳至特一院刑一庭、捕房律師張師竹陳明案情、依郵政條例第五第二十七條起訴、請求依法處罰、詰之董祥發供、寶順民信局係林阿四者經營、我在內充任司帳、茲已遵令停業、此項信件、係甯波錢業公會所寄、因投寄信件同一處所者、郵局每多早午分遞、

不能同到。

是以與甬郵局商准一臨時辦法、即錢業公會之函件、均照章貼足郵票、送至郵局蓋戳後、交輪船帶滬、交我分發、我即雇張秀和分別投遞、此係得郵局之准許、故扣留之信件、均貼足郵票經郵局蓋印者、且上海花業公會現亦適用此種辦法云云、詰之張秀和供、餘事不知、承審推事詹良策即向郵局代表陸攸同詢問是否甬地郵局允准此事、答

決不會有。

此情形、庭上詢以何以信件均由郵局蓋章、答此或係一般不明事理之小職員、以爲既已貼足郵票、則郵政收入並未短少、則欲自行投遞亦無妨、故爲蓋戳、此實爲手續上之錯誤云云、經詹推事核供之下、當庭宣告判決董祥發經營郵政事業處罰金八十元、張秀和幫助處罰金四十元、如易科監禁、以二元折算一日、扣留信件、交郵局依郵政條例分別投遞各收件人、

滿山紅

恨言

（三十七）

第三回　筆爲蘿鄉媚作伐　論門第遺老相攸

〔前情縮記〕曾嘯梧和女友嘉詩珂往香山看紅葉、在森玉笏崖下、救出被綁架的女子、……伴往碧雲寺、……相識、……往香山候女、女未來、歸寓、……於畫頁片中發現女倩影、馳函致謝、女覆函、言星期四再往香山、嘯梧與女於半山亭、匆匆數語而別、遇奇女俠七、旋往慶月山房共餐、席間俠七追述已往情史、……嘯梧因酒後喝冷泉、下山小病、電促詩珂不至、同學耀明向其借款、

嘯梧道：「別人的事，你這樣挖根問着，幹什麼？」耀明道：「我不是有意麻煩，爲的要問明瞭，你到底去了沒有？我這筆款很急的。」嘯梧道：「我知道，你放心，我總給你設法。」耀明道：「那末！我下午再來找你，今天不付清楚，眞不得了！」說着，走了出去。嘯梧看他這樣着急的情形，又可憐、又可笑，心想一個人一到沒錢的時候，眞是要迫你上吊，我今天連學校都不能去，那能出城借錢，下午他再來麻煩時，我只有把大衣先借他當幾塊錢湊數。想着，閉上眼睛，想要再睡一會，竟睡不着，一會，又睜開眼睛，只聽學校鐺鐺的鐘聲，心想這時候，大家都上課了，要盼詩珂來，還得等待到下午，想了一會，命茶房在外面舖子，叫來一碗湯麵，加了好些胡椒麵吃了，把被一蒙，重復睡下。到十二點鐘醒來，出了一身汗，頭面輕鬆了許多，躺不住，披衣下牀，在屋內閒坐一會，很無聊地，又幸想到靈犀身上，記得靈犀曾說過，她的外祖母索老太住在亮果廠，離這裏很近，我何不趁這時間，到那邊看一看。想着，換上一身整飭的西服，來到亮果廠，由巷頭走到巷尾，找不到索寓，一時又後悔，那天應該問明門牌多少號。復出亮果廠西口，在警察派出所戶籍名號上一查，亮果廠七號門牌，住戶索占魁，亮果廠除此一家姓索之外，沒有別家。嘯梧既查明白，使走到亮果廠七號門口一望，小小兩扇破舊門扉，街牆灰土剝落不堪，牆頂上一叢叢的枯黃衰草，好似表示這人家，式微已久。嘯梧在門環上，叩了兩下，裏面走出一個老媽子，問找誰？嘯梧道：「這裏是索家嗎，老太太在家？」老媽子一面打諒嘯梧，一面應道：「是的。」嘯梧把名片遞給她道：「請你回一聲，我來找老太太。」老媽子拿了名片，進去許久，沒有出來。嘯梧站在門外，心想看這樣門面，這位索老太太的家裏也可以了，是一個沒有錢的人，更容易結交。正在想着，那老媽子又走出來，道聲請，嘯梧跨進門內，越過小院，不由暗自詫異，臨街門巨那樣破敗不堪，宅裏卻是一個大院落，屋宇整齊高敞，走上台階，老媽子打開門簾，讓他在上房南屋坐着。

一室有四男 苟且事 兩少女 官命檢驗

認工廠

泰州女子程蘭英、（十六歲、家住揚州路四○三七號）、喬秀英（十五歲、住威妥瑪路一千一百廿八號）、咸在華盛路恆豐紗廠爲女工、薄具姿色、近與在韜朋路怡和紗廠男工清江人卜法宗（廿一歲）發生戀愛、前晚九時許、被卜乘隙將兩女誘往逐陽路一百○六號逐陽旅館、開十四號房間、一箭雙鵰、翌晨各自返家、經家長程兆章喬楚清詰悉底蘊、報告榆林路捕房、派華探孫振清與五八號華捕密往將卜法宗帶入捕房收押、今晨解送第一特區法院刑三庭、工部局律師厲志山陳述前情、繼據程兆章喬楚清證明經過、質之被告供、當晚該房間內連余共有男子四人、並無與兩女有苟且行爲、而女子蘭英秀英指被告確將吾等姦宿、蕭燮棻推事諭仍還押、改期再核、程喬兩女送法醫室檢驗、

魯主席 贊許患難夫妻 委爲交際員

吳佩孚秘書長 函詢眞相

擬請吳轉韓爲其伸親仇

◎濟南十二日電、韓召見孫德福韓桂卿、深贊其貞孝、各委爲省府交際員、每人月薪二十五元、各地函贊孫韓者極衆、吳佩孚秘書長楊雲史亦函詢眞相、謂擬請吳轉韓、爲其伸親仇、

老帳房一怒絕命

索喜錢爭執起變慘 醫斷爲心臟病

京訊、本京薩家灣英美煙公司帳務部職員唐日增、年二十二、廣東人、住下關復興街九號、昨晚假座下關二馬路交通旅社大廳、與下關鄭府巷八一號長源南貨號主人戴伯鴻之妹、舉行結婚典禮、詎所延臨時帳房方盛齋、（住下關甲興里一號、年五十三、安徽人）突然氣絕身死、一面辦喜、一面理喪、一時轟傳社會、記者聞訊、前往採訪、據中西醫診斷、係心臟麻痺症、當時聞因該社後身茶水爐老闆陳兆海、向方索取喜資、方與二角、復加銅元十八枚、陳猶爭論不已、方怒甚起立、掌陳之頰、詎甫坐下、即告暈厥、陳兆海經該管第七警局拘押、以待偵查、

婚姻與經濟 兩難 少年求死

法租界自來火街世界旅館、昨晚六時許、有一男子名徐嘉祥（二十三歲本地人）者、往開十七號房間、（房金四角二分）睡至今午十二時、尚未起身、茶房生疑、叩門呼之不應、乃爬窗入內視察、則發見該男子吞服生煙、仰臥牀上、一息僅存、亟報捕房、派探馳至、將其車送醫院救治、生命垂危、聞有遺書一通、內述自殺原因、係爲經濟壓迫與婚姻問題云、

綁殺林白子案展期再審

筆跡專家患病

奧斯本一度到庭報告 取贖字據皆霍浦曼所書

◎佛萊明頓十一日路透電、綁匪霍浦曼案今日續審時、可注意者、爲贖金五萬元交付事、當筆跡專家與某偵探到堂供述時、陪審員有欠伸者、有坐立不定者、可見今日審詢情形、不若前之興趣濃厚也、

鈔票之號數

係渠在摩根公司親自檢查者、其中有一萬四千元已在霍浦曼汽車間搜出、後又覓見四千二百元、餘數殆已未經查覺而流入國庫中矣、此贖款中之二千九百八十元、係名福克納者所用出、此人據被告律師言、已於破案後自戕云、陪審員與觀審者、在筆跡專家上堂時、精神稍爲之振作、該專家名奧斯本、髮白耳聾、年逾七旬、在堂上大聲發言、謂所有關於

取贖之字據

皆係霍浦曼所寫、該專家取出字形圖、釘於牆上、向陪審員說明拉丁字日耳曼字與其他文字書法之變化、午後該專家因病未到、故法院展期星期一日再審、報稱、被告律師萊立已覓得新證人、可證明霍浦曼在林白子被綁之夜、適在其餐館飲咖啡、報紙又稱楊拍地方警長稱、林白子被綁之夜、林白家中女僕夏浦、即於綁案發生

後自殺

者、曾攜灰色牀毯兩件、過河赴楊拍、並與其餐館女主人閒談、後有黑色汽車一輛駛來、中坐二人、夏浦乃躍入車中、向楊拍市中而去云、

◆今晚的戲劇◆

戲院	演員	戲目
大舞台	雲艷霞 陳鶴峯	後集二本彭公案
天蟾	趙如泉 白玉崑	卅九四十本彭公案
共舞台	王虎辰 常立恒	七本紅羊豪俠傳
廣東	華山玉	薛剛打爛太廟
老閘	吳昌順 梁幼儂	疊羅會
遠東	汪筱彩 筱鳳彩	龍鳳鐲
大滬	徐鹹霖 汪筱寶	五本文武香球

影院	片名	時間
大光明	海上權威	二時半 五時半 九時一刻
大上海	再[illegible]眉	三時 五時半 九時一刻
卡爾登	筆戰強權	三時 五時半 九時一刻
南京	香閨秘密	二時半 五時半 九時一刻
國泰	義俠怪刀	三時 五時半 九時一刻
光陸	恩怨夫妻	三時 五時半 九時一刻
新光	再生花	二時半 五時半 九時一刻
金城	大路	二時半 五時半 九時一刻
融光	一串明珠	三時 五時一刻 七時一刻 九時一刻
巴黎	孤雛深恨	三時 五時一刻 七時一刻 九時一刻
上海	一二三號檔案	三時 五時一刻 七時一刻 九時一刻
中央	重婚	三時 五時半 九時一刻
黃金	羣芳大會	二時一刻 五時 七時半 九時一刻
光華	桃李刼	二時 四時半 六時半 九時一刻
九星	蠟像陳列所之秘密	三時 五時半 九時一刻
恩派亞	麥夫人	三時 七時一刻 九時一刻
新中央	桃李刼	三時 五時 七時一刻 九時一刻
百老匯	豹姑娘	三時 五時 七時一刻 九時一刻

卡德路盜劫

今晨十一時五十分、卡德路一四六弄第三十一號、突來盜匪三人、一執手槍、闖入內室、恐嚇事主聲張、並在事主手上刼去金鐲一只、値洋三十六元、事後事主乃投報新聞捕房請緝、

中央運動場 回力球 每晚八時起賽 星期日午后加賽日場 亞爾培路霞飛路口

1 依甲蘇	1 沙特浪谷	
2 依捨多	2 卡禮加	
3 拉來	3 依思高	
4 歐禮沙	4 爾魁地	
5 羅沙拉	5 白羅地	
6 爾地兒	6 蘇羅沙伯	

少女中計失身 扭控鄰婦

紹興訊、城內東雙橋西河沿十號住戶婦人謝趙氏、有女名藕姑、十九歲、於本月六日下午一時、爲鄰婦陳毛姑偕同男子蔣寶康、誘往第五區平水地方、聲稱赴該地獄廟觀劇、不料到平水後、即由陳毛姑等陪之投入客店、爲現充第五區義務保衛團後備隊團丁之楊錦燦、強行汚辱、接連姦宿三夜、方於九日下午一時返家、謝趙氏自失女後、即四處找尋、不得下落、見女歸來、乃即向之盤詰、藕姑初尚支吾以對、後始吐露眞情、併在衣袋中取出楊錦燦之名片一紙、及鉛筆書寫之函一件、謝趙氏以陳毛姑和誘其女、與人姦宿、乃於本日上午、偕同其女、將陳毛姑扭至公安局、請求究辦、經第三科訊問一過、當以案關司法、即諭趙氏將女領回、自投法院候質、一面即將陳毛姑一名、備函移送紹興地方分院檢察處偵訊、

影院	片名	時間
東南	健美運動	四時 七時 九時一刻
明星	女犯	二時 四時 七時 九時一刻
辣斐	風雨之夜	三時 五時 七時一刻 九時一刻
東海	健美運動	二時 四時 七時 九時一刻
榮金	黃金穀	二時 四時 六時 八時半
浙江	碎鞋緣	三時一刻 五時一刻 七時一刻 九時一刻
卡德	似水流年	三時 五時半 七時 九時
蓬萊	青春	三時 七時 九時
萬國	女性的仇敵	三時 九時
威利	博愛里	三時 五時 七時一刻 九時一刻
華德	好好先生 歌舞	三時 七時 九時一刻
世界	再會吧上海	三時 七時半
山西	桃李刼	三時 六時 九時一刻
西海	殊死戰	二時 四時 七時 九時
天堂	女兒經	二時半 六時半 九時一刻
虹口	怕老婆	三時 五時 七時 九時一刻
鴻飛	逍遙[illegible]間	三時 六時半 八時半
共和	自由之花	三時 七時 九時

匪黨由滬到紹引誘沙民

縣府奉省令

拘獲二疑犯

「協天大會」

紹興訊、縣政府奉省府保安處密令、以據密報、第九區夾灶地方居民言永孝、向在滬上、投入匪幫、紹興現已返紹、在十區沿塘一帶、秘密組織協天大會、無知沙民、被誘加入者、爲數已衆、着即嚴密查拿、以遏亂萌、陳縣長奉令、即轉飭第十公安分局長段源、嚴密查拿、當於前日黎明時、由大隊長警馳赴南滙及鎮塘殿一帶、拘獲協天大會嫌疑人犯王得意・楊大華・沈阿虎等三名、帶回局中、經段局長訊問、若輩均供詞狡展、刻已由該分局、將王得意等三名、派警備文、押送來城、呈送縣政府究訊矣、

緊閉房門大呼

兩匪逃出被擒

◇……查明犯四案・各處徒刑八年……◇

盜匪甬人胡春潮・李富貴、上月廿九日晨八時三十分、各持木質假手槍、至倍開而路桃源里圖刦七十四號本地婦人兪許氏家財物、被氏緊閉房門、由窗口大呼捕盜、胡等驚慌、奪門棄槍逃遁、經華捕黃福根與（二八三六號）二九七四號華捕擱獲、連同假槍、一併帶入滙山捕房、解送第一特區法院押查在案、改期中調查得若輩於去年十月至十二月間糾黨持械搶刦同里二四五號胡恒祥、東百老滙路一○二七號顧桂氏、滙山路五六號張史氏三戶値洋一百五十餘元之財物、今晨捕房將兩被告復送刑三庭、工部局律師厲志山詳述前情、當將假槍呈察、請爲嚴究云云、繼據各事主證明當時被刦狀況一過、質之兩被告供詞支吾、蕭燮棻推事判決胡春潮・李富貴各處徒刑八年、裁判確定前覊押日數、以二日抵徒刑一日、假手槍沒收、

標金漲後忽跌

匯市鬆動

結果復降二元

今日上午標金、漲後忽跌、人心不定、自晨初英美均銀價均跌、滙兌亦小、但英純金漲五辨士、故毛盤即漲爲六十七八元、中央掛牌英平美跌、關金漲六厘、標準金價升三元、爲九百九十八元二角、九點鐘二月份開盤、即漲二元四角、爲九百六十八元一角、大發永傾進、哄爲六十九元半、繼即步跌、元茂永大德成福興永均售、滙市亦賤、九點二十五分爲六十六元、及聞先令開出、英平美跌、大德成買進爲六十七元、但因沙遜出一月英金一先令五辨士、美滙亦鬆、揚內售者尤勤、順茂大德成永德均出、九點五十八分爲六十五元、後平衡稅仍掛百份之六・○○、元茂永福泰亨略進、爲六元二角、恆餘永利賣出立小一元、十點一刻爲六十四元三角、旋聞中央收吸現金、十點半哄至六十六元六角、福昌福興永再出爲六十五元二、中央再收現金、且義豐永猛購、十一點二十三分漲爲六十六元七角、此後大德成兆豐昌猛出、十一點五十八分退爲六十三元三角、午收六十三元七角、比上日復小一元、補水五十元、登帳六十四元、查半日間、最高六十九元半、最低六十三元三角、有六元二角上落云、

◇上午標金

月期		
二月期開盤	九六八・一	
最高	九六九・五	
最低	九六三・三	
上午收盤	九六三・七	
補水	九五○	
二月期登帳	九六四	

◇下午標金　茲逢週六無市

◇銀樓飾金

大同行兌出市平每兩一百○○五角　收進九十四元五角

◇海外金電

英倫金塊　七鎊一十[illegible]九辨士半　又[illegible]五辨士

◇海外銀電

英倫十一日銀市電訊大條銀漲[illegible]地云、因印度與投機家賣出而跌、中國與美國在小價時賣進收市後市況頗硬、美國照牌價進供給者不少、

大條近期	[illegible]	跌[illegible]
大條遠期	[illegible]	跌[illegible]
紐約銀價	[illegible]	跌[illegible]
倫敦對美	[illegible]	[illegible]
英美先令	[illegible]	[illegible]
美英滙兌	[illegible]	[illegible]
美申滙兌	[illegible]	[illegible]
孟買銀塊	[illegible]	跌十安那

滙豐掛牌

[illegible]

中央銀行掛牌

一月十二日

項目	價	比較
英國電滙	一先令四便士六二五	勿動
美國電滙	三十四元	跌[illegible]二五
法國電滙	五百十四法郎	勿動
香港電滙	八十元	勿動
印度電滙	九十一羅比七五	勿動
荷蘭電滙	五十[illegible]	勿動
新加坡電滙	五十九元	勿動
德國電滙	八十四馬克	勿動
小呂宋電滙	六十八元	跌一二五

項目	價
海關金單位合英金	[illegible]
海關金合美金	三十三[illegible]六二五
上海標準金	九百九十八元二角

上午十時公布價

平衡稅　百份之六・○○　平

本日電滙價折合如下　以英金一先令五便士三七五計算

倫敦每英金一百元	一先四便士七五
又每英金一鎊	十四元三角三分
紐約每美金一元	三元二角五
又每美金一元	二元九角二分
巴黎每法郎一百元	九百十八法郎
又每法郎一個	一角九分三
柏林每馬克一百元	八十五馬克
又每馬克一個	一元一角八分

◇上午開盤

項目	價
英滙出價近期	一先五便〇六二五
英滙進價近期	[illegible]
英滙出價遠期	[illegible]
英滙進價遠期	[illegible]
美滙出價近期	[illegible]
美滙進價近期	[illegible]
美滙出價遠期	[illegible]
美滙進價遠期	[illegible]

◇上午收盤

項目	價
英滙出價近期	一先五便〇六二五
英滙進價近期	[illegible]
英滙出價遠期	[illegible]
英滙進價遠期	[illegible]
美滙出價近期	[illegible]
美滙進價近期	[illegible]
美滙出價遠期	[illegible]
美滙進價遠期	[illegible]

◇英滙（上午交易價　國幣一元計算）

項目	價
安達對三月	一先四便士六八七五
麥加利出現貨	一先五便士
滙豐入現貨	一先五便士
沙遜對一月	一先五便士
東亞對一月	[illegible]
朝鮮 麥加利對三月	一先四便士六八七五

美滙（國幣一百元計算　上午交易價）

項目	價
正金出一月	三十四元[illegible]
三井出二月	三十四元[illegible]
花旗入一月	三十四元[illegible]
朝鮮對現貨	三十四元[illegible]

紐約股市慘落

新豐洋行報告昨（十一日）紐約股市慘落、投機者深恐最高法院維持金條文、乃售出股票與物品、而購進有金條文規定之債劵、外滙方面交易者購買美金債、故美金上升、美政府公債自去年八月來向極委靡、昨日交易驟形活潑、交易者將無金條文之債劵售出而易之以有金條文之規定者、鐵路公司負鉅大金條文債務者、之慘落尤鉅、共股票與債劵告、目下有大批之到限價出售之委託、足見投機者深憂最高法院之判決將予政府以不利、小交易所市況跌勢頗猛、芝加哥小麥亦因金條文之結果難測、引起大宗之拋出而跌、全日成交一百三十八萬股、茲將道瓊斯紐約指數列後、

	星期四	星期五	比較上日
三十種實業股	[illegible]	[illegible]	[illegible]
二十種鐵道股	[illegible]	[illegible]	[illegible]
二十種公用股	[illegible]	[illegible]	[illegible]
四十種債券	[illegible]	[illegible]	[illegible]
十一種物品	[illegible]	[illegible]	[illegible]

紐約棉

月期	星期四	星期五	比較
一月期	[illegible]	[illegible]	跌[illegible]
三月期	[illegible]	[illegible]	跌[illegible]
五月期	[illegible]	[illegible]	跌[illegible]
七月期	[illegible]	[illegible]	跌[illegible]
九月期	[illegible]	[illegible]	跌[illegible]
十月期	[illegible]	[illegible]	跌[illegible]
現貨	[illegible]	[illegible]	跌[illegible]

紐約紗

月期	星期四	星期五	比較
三月期	[illegible]	[illegible]	跌[illegible]
五月期	[illegible]	[illegible]	跌[illegible]
七月期	[illegible]	[illegible]	跌[illegible]
九月期	[illegible]	[illegible]	跌[illegible]

蒙脫中[illegible]

月期	星期四	星期五	比較
三月期	[illegible]	[illegible]	跌[illegible]
五月期	[illegible]	[illegible]	跌[illegible]
七月期	[illegible]	[illegible]	跌[illegible]
九月期	[illegible]	[illegible]	跌[illegible]
紐約銀價	[illegible]	[illegible]	跌[illegible]

◇海外棉花商電彙集

海外各國共有八大棉市、逐日經濟電訊以供參考

紐約十一日電、美棉始因多頭了結、及華爾街疲軟、多方恐慌賣出而跌、

花旗棉電　美金本位

利物浦棉電　便士本位

月期	星期四	星期五	比較數
一月	[illegible]	[illegible]	跌[illegible]
三月	[illegible]	[illegible]	跌[illegible]
五月	[illegible]	[illegible]	跌[illegible]
七月	[illegible]	[illegible]	跌[illegible]
十月	[illegible]	[illegible]	跌[illegible]
十二月	[illegible]	[illegible]	跌[illegible]
現貨	[illegible]	[illegible]	跌[illegible]
五高	[illegible]	[illegible]	跌[illegible]
五低	[illegible]	[illegible]	跌[illegible]

△坎拿大麥電

[illegible]

△之加哥麥電

[illegible]

△利物浦麥電

[illegible]

麥市勢弱而跌

芝加哥十一日電、麥市因有來市弱、及多頭了結而跌、

[illegible]

◇華商證券交易所

種類	上午開盤	上午收盤
關稅一月	[illegible]	[illegible]
編遣一月	[illegible]	[illegible]
裁兵一月	[illegible]	[illegible]
一九關一月	[illegible]	[illegible]
一九善一月	[illegible]	[illegible]
二十捲一月	[illegible]	[illegible]
二十關一月	[illegible]	[illegible]
二十統一月	[illegible]	[illegible]
二十鹽一月	[illegible]	[illegible]
二十金一月	[illegible]	[illegible]
二二關一月	[illegible]	[illegible]
二三關一月	[illegible]	[illegible]
整六一月	[illegible]	[illegible]
九六一月	[illegible]	[illegible]

銀洋錢市

項目	早市行情	午市行情
洋厘	[illegible]	[illegible]
銀拆	[illegible]	[illegible]
江南小洋	[illegible]	[illegible]
廣東小洋	[illegible]	[illegible]
銅元	[illegible]	[illegible]

◇紗布交易所

標準棉紗反手二十支金雞牌　前市　後市　元

月期	前市	後市
一月 開盤	[illegible]	[illegible]
二月	[illegible]	[illegible]
三月	[illegible]	[illegible]
四月	[illegible]	[illegible]

◇麵粉交易所

綠兵船標準（現貨）　前市　後市　元本位

月期	前市	後市
一月	[illegible]	[illegible]
二月	[illegible]	[illegible]
三月	[illegible]	[illegible]
四月	[illegible]	[illegible]
五月	[illegible]	[illegible]
六月	[illegible]	[illegible]

標準棉花（國產細絨棉）前市　後市

月期	前市	後市
一月	[illegible]	[illegible]
二月	[illegible]	[illegible]
三月	[illegible]	[illegible]
四月	[illegible]	[illegible]
五月	[illegible]	[illegible]
六月	[illegible]	[illegible]

◇雜糧油餅交易所

月期	上午開盤	收盤	下午開盤
標準新小麥 一月	[illegible]	[illegible]	[illegible]
二月	[illegible]	[illegible]	[illegible]
三月	[illegible]	[illegible]	[illegible]
四月	[illegible]	[illegible]	[illegible]
標準豆油	[illegible]	[illegible]	[illegible]
標準火車黃豆	[illegible]	[illegible]	[illegible]
標準豆餅	[illegible]	[illegible]	[illegible]

交通銀行匯水一覽表

下列行市係上海匯往各處地之數　交付貨合幣一千元

地名	匯水	地名	匯水
南京	[illegible]	鄭州	[illegible]
鎮江	[illegible]	天津	[illegible]
揚州	[illegible]	北平	[illegible]
丹陽	[illegible]	保定	[illegible]
金壇	[illegible]	唐山	[illegible]
武進	[illegible]	石家莊	[illegible]
無錫	[illegible]	張家口	[illegible]
蘇州	[illegible]	包頭	[illegible]
常熟	[illegible]	濟南	[illegible]
揚州	[illegible]	青島	[illegible]
高郵	[illegible]	濰縣	[illegible]
寶應	[illegible]	煙台	[illegible]
淮安	[illegible]	威海衛	[illegible]
清江浦	[illegible]	龍口	[illegible]
泰縣	[illegible]	開封	[illegible]
東台	[illegible]	南昌	[illegible]
鹽城	[illegible]	香港	[illegible]
興化	[illegible]	鄭州	[illegible]
泰興	[illegible]	西安	[illegible]
如皋	[illegible]	蘭州	[illegible]
南通	[illegible]	瀋陽	[illegible]
海門	[illegible]	長春	[illegible]
杭州	[illegible]	哈爾濱	[illegible]
嘉興	[illegible]	吉林	[illegible]
寧波	[illegible]	大連	[illegible]
溫州	[illegible]	營口	[illegible]
蕪湖	[illegible]		
安慶	[illegible]		
九江	[illegible]		
漢口	[illegible]		
沙市	[illegible]		
長沙	[illegible]		
宜昌	[illegible]		

素以薄利見稱的

明華綢緞商店

明天起全部應時花色綢緞大賤賣（念一天）

花色的新穎 價格的便宜 無與倫比

各色花毛葛每尺不滿七角 還要買一尺送一尺

閃色香海綢每尺不滿八角 還要買一尺送一尺

其餘各貨當然便宜 不惜重大犧牲 志在推銷存貨

二樓

衣料市場 各種長袍料旗袍料袴料 花色齊備售價非常便宜

時裝部 專製新裝旗袍婦女大衣 做工既精巧定價更低廉

各界惠顧請早駕臨並希介紹諸親友定能使諸君抱興而來含笑而返

◉注意 地址南京路石路西首

[illegible]（月宮）

舞女別墅（帝）

廁所中的呻吟

禮拜六，看完電影，吃完飯，沒有玩的，回校去罷，人家都來上海玩了，宿舍裏冷寂寂，圖書館冷寂寂，健身房冷寂寂，誰就高興這麼冷寂寂的去消磨禮拜六之夜呢？

大哥也從虎黃渡來上海玩了，還邀到他幾個同學，於是決定大家跳舞去了。

因爲恰巧我也帶着幾個朋友，於是誰都有了Partner，所以進去坐一坐，就合夥兒去跳了，都很高興的。

帶了二個角子，我和我的朋友要到W.C.去，推進門，光線怪強的，裏邊有好幾個舞女照着鏡子抹粉。她們是在講話：

「金鳳小姐，你臉塗得太白了，而且左頰上不均，花了」。看守廁所的娘姨正 的說。

「不要緊的，這裏電燈亮，跳起舞來，就不會覺得白了」。舞女還拚命望鏡子裏加白，加紅。

天津舞星亞來（老大華）

「這幾天生意很好，是不是？舞場人都擠不進了，常常會客滿的」，娘姨像賀喜似的。

「唷，人多有什麼用呢？他們都擺的測字攤，要起來肯跳才好呵！」舞女像不勝抱怨。

「肯跳也沒有用，你看他們都帶了女人來的！」抽水馬桶上別一個舞女發出一陣更抱怨的聲音。

「眞的，我從前那個老客人現在也帶了女朋友來了，前幾天他還教我外國話，今晚，他就不同我跳了，我有意往他面前過走，他就像看都不看見我的。」

「去年，我在大滬，每夜襪子底上總要破一個小洞，今年就兩樣了，生意這麼清淡的。」

「那般鬼姑娘，跟男朋友玩，吃飯，看電影，到公園裏談情話都可以，偏要來學跳舞，搶我們的生意！」

「××××××」

知道幾個跳舞姑娘在對我們發恨了，我也聽得幾乎動火，又想着她們是給生活弄得這樣可憐的，就平平氣，給她們一個她們所不能了解的同情，望望她們還正在加白，加紅，我和朋友丟了二毛錢跑了。

吳都記游（四八）（蔣大沂作）

光福之行（十九）

勝笭上下洞中，行步極矯捷，因戲詢其是否曾習過拳棒者？勝笭堅不肯認。因詢之，始言身本常州小河鎮人。幼時曾習戲，工武老生。卅歲出家。年前朝五台山時，日行一百二十里，不知疲倦；今老矣，無能爲也已！言至忘形時，聲如洪鐘，且跳且拍胸，此過去之老伶工，不但唱工佳，即做工亦大佳也！

還至客堂中，時已逾午。腹飢甚，視案碟中物皆是隔年存貨，無可食者。勝笭取碟中月餅數枚，極力招呼余等吃，云「此是新鮮者，可以暫時充飢。」問其何時購置者？則曰：「是中秋節下山時所購留者。」余等聞之，不禁掩頭吐舌，終不敢將此新鮮之月餅入口，惟摔腹枯坐而已。

勝笭張羅一會後，即忽忽入厨下，悉悉索索，不知所作何事。少頃，忽持醬油麵兩碗並醬小菜四碟出。麵極多，味極鹹，菜尤不堪入口。西茅蓬之麵雖多，以風味佳妙故，余猶能盡其一器，今則雖在餓火中燒之時，而吃三四口後，余等卽不能下咽矣。勝笭見余等停箸不進，便曰：「小夥子須多吃點，我老和尙一頓要吃二碗麵，二麥豈有一碗不吃完之理。快吃！吃畢再添一碗。」殷勤勸說，卻之不情，爲之努力加餐，至於面紅耳赤；而結果則二人碗中麵終未能盡也。

□□□□□□□□□□

舞

值得討論的問題 跳舞有什麼作用？（小布）

假如有人這樣問 你打算如何回答

（一）

跳舞在洋場十里的上海已經到了風行一時的時候了。可不是麼？電影明星，交際花她們得懂得跳舞當然是不用說的了。而大腹商人，學生子，小姐，乃至根本不大出門的太太們都學會了跳舞。一到禮拜六之夜，朋友，無論你上大滬，維也納或者是聖愛娜，你都可以看見到處一樣濟濟一廳，爵士音樂的刺目，舞着的人們的興奮，使你眞不知道怎樣去解釋咧。

有一天，我記得那是不禮拜六該是禮拜天吧，黃昏時分我獨自個從南京路大三元酒家出來，吃飽了一肚子的酒菜不知道上那裏去好。雖到現在就回家去睡覺嗎？笑話，一個生活在都市上的人決沒有六七點鐘就上牀去的。於是一直往靜安寺路走來，想着不是往大光明去看電影就是上舞場去坐坐吧。走到大光明門外，一則時間不對；二則這張片子我已經於前天看過了，並沒有換過新片子，便打算到大滬去坐坐再說。於是向大滬走來。奇怪的是橫面碰見了老何！難道老何也上了火山嗎？這是可能的；從來這傢伙都不過口頭上說得好聽，事實上也頗有浪漫氣份呀！兩個人碰了頭總招呼一下子，他那帶點狡滑的臉上又不知怎麼泛起一絲笑靨，而對我說道：

「又上火山？好早呀！」

「唔，是的。你到那裏去呢？」我那樣說。

「回家去！」

「回家去？這是什麼話！你是開玩笑吧！這樣早」說着，我抬起頭瞧瞧跑馬廳的大鐘，「才七點鐘 刻呀，回家去幹什麼？況且，你又不曾「姆利」，房間裏邊沒有太太……」

「可是，我的確是想回家去的。」老何伸說着。

「不想到火山上去走走麼？」

「不…當然不…」

「爲什麼當然？跟我走吧！你到上海來也有不少時候了，舞也不會跳，眞未免太……好了，不要多嚕囌，我們上去吧！」

不管三七二十一，我把老何用力一拉就拉進了玻璃門，而再拉就拉上火山上去了。

（二）

我跳了九次舞以後，已經是將近九點鐘的時分了，不會跳舞的老何，自然覺得已經坐了一個很長久的時間，而我卻一點也不覺得。他又鬧着要回去，我卻無論如何要留住他隨我在一塊兒。於是老何終於像發牢騷一般地對我說了一大通話：

「我眞不知道你們幹什舞客成夜混在舞場裏這些麼？點又一點鐘，時間是寶貴的哪。跳舞已消費時間，又花錢，請問得到了什麼利益？請問跳舞害了多少青年？請問……好吧，我請問你：跳舞有什麼作用？」

跳舞有什麼作用？這實在問得有道理，天天上舞場的我聽了以後也不覺呆了一呆。老何的一雙眼睛老瞪在我的臉上，這是要我給他一個明白的答覆的表示。我沉吟了一會兒，終於這樣回答了：

「作用，你問我跳舞的作用？自然是有的。朋友，你能說出世界上那一種東西沒有作用？保險刀可以剃鬍子；風扇可以吹風；電燈可以發亮；衣服可以禦寒；水可以止喝……」

但是老何在這裏卻插了進來：「喂，你停一停好不好？照那樣舉例下去到天亮也弄不清楚。我問你的是跳舞有什麼作用？聽見了嗎—跳舞！作用！」

「別那麼性急，朋友。」我說：「跳舞你就以爲沒有作用麼？你不知道牠的作用麼？你不知道是因爲你還不會跳舞；不曾用過保險刀的人是不會知道剃鬍子原來用得到他！……好了，這樣說下去你又要……這是言歸正傳吧。我以爲跳舞的作用不一而足，求仁得仁，求智得智。這話也頗費解，是不是？我的意思是說，能以跳舞來作正當娛樂的便是娛樂；拿跳舞來交際的便能因此而結交不少朋友。至於不懂得如何去利用跳舞，反而爲跳舞所害，那也沒有話說，善自己的糊塗也。」說到末尾一句，不知怎麼一來，居然文縐縐起來，自己不覺展齒而笑；老何也笑了。

接着我還漸漸用許多話向這位朋友解釋。出乎意料之外的是老何居然也不「河漢我言」，到十一點多鐘之際，老何竟然下海了？讀者諸君，當你在這幾天之內上舞場去，遇見一位青年舞客，步子還幼稚得很，卻十二分高興去學習跳舞的就大約是「我的朋友」老何了。當然，我是希望老何眞正要明白跳舞的作用而不要爲跳舞所害的。就是在不相識的讀者諸君之前，也這樣的希望你們要小心呢。

××××

逸園跳舞廳啓事

本舞廳自十四日起將廳內佈置重新改裝暫停營業一俟裝修工竣再行登報佈告

每逢賽狗日期 廳內西菜及酒吧仍舊照常預備

價格特別克己

晚餐每客洋一元 午餐每客洋一元五角

推廣到跳舞場門口（小放）

花生米銷路 解決了舞客的吃的問題

懷娥鈴，披霞娜一齊都在奏着，患着「色情狂」症的青年男女，擁抱着，緊緊地擁抱着，有時候，便甜蜜地接一個熱吻，嘴裏跟了音樂聲調在哼着：

「珊瑚衣，象牙身體，一粒粒，珍珠似的，花生米，可愛的你，花生米，可口的你……」

「那眞太矛盾啦，逛逛跳舞場的先生們，總不至於猷喜吃花生米吧！」我想這個疑問凡是不跑跳舞場的讀者諸君們一定都在想着。

昨天晚上同老楊到聖愛娜去，黃包車夫很迅速地撥開飛毛腿拉到我們的目的地，不料到了聖愛娜門口，忽然擁上來一批小生力軍，原東他們都是賣花生米的小孩子，手裏拿了幾包枕頭式的花生米，嘴裏都在大聲喊着：

「先生：花生米要不要，兩角小洋買一包！」

「先生：又香又甜又鬆脆的花生米，每包只賣兩角錢！」

「哈哈：小孩，賣花生米的銷路，竟然會推廣到跳舞場門口，眞是意想不到的事」，老楊說。

「是啊，他們的推銷方法眞好極啦；不是有一大批的「身浪着得軟翩翩」的屋裏無末夜飯米」但是非每天跑跳舞場不可的嗎，可是跑進了舞場，如果要買一些吃吧，卻每件非以「大拉司」不可，如果預先在舞場門口買了一包花生米，價錢又極便宜，而不是可吃很多時候嗎，而且「又很濶氣」（花生米歌曲裏有這樣一句），這不是窮舞客的一得兩便嗎」？我笑着說，隨手掏出了兩隻角子買了一包，跨進了大門，我們都不意地笑着。（完）

殷梨梨（風順）

舞典（江林）

並不幽默，全是老實話

「舞國」的「舞民」，多係青年，因青年人好運動，「爬山」亦屬於運動之一。

××××

「舞民」之「忠」「舞國」一較兒子「孝父母尤甚，故「舞國」江山平靜無事。

××××

「桃色軍」新年來終宵警戒，戰事未息。

××××

「桃色軍」群均公認新年爲非常時節。

××××

市府禁止「火山」通宵營業，北四川路一帶成爲非常地帶。

××××

某夜，某君游「月宮」見「扶桑「桃色軍」，身肥體胖，有楊玉環之美，惜未見唐明星來。

××××

陸鍾恩善「爬山」，因其腿長也。

××××

談瑛之舞有西班牙風，雙圈黑眼，尤爲神秘。

××××

一日藉「桃色軍」云，因受一二八事件之影響，生意終歸清淡。

××××

有些人，自己的房錢都沒有付，而願意把當衣服當來的錢去拱手送給「桃色軍」。

××××

有人說「火山」是「跑狗場」，原因不詳。

××××

「桃色軍」能「硬」能「軟」，你有錢時，她便變成「軟性」的，百般順從你，你沒錢時，她便變成「硬性」的，用冷眼相待你。

××××

你不要羡慕她的跳舞鞋的價錢貴，她買跳舞鞋的錢，都是你的呵！這就叫做「羊毛出在羊身上」。

××××

跳舞場不是溜冰場，不會跳誰叫你來跌交？

××××

日本全國的「桃色軍」之常備軍約六千餘人。

××××

日本「桃色軍」的大本營在東京，橫濱，大阪，神戶，等處，

××××

中國海軍根據地現祗有上海一處比較還有一點兒勢力。

××××

「桃色軍」的軍餉是永遠不 欠的。

××××

電影中差不多有三分之一的片子，都有「火山」一幕。

美國聖路易城動物園中之巨象・終日身負小孩・遨遊於園中・

新新

九週紀念

全部貨品空前大犧牲

大減價 大贈品

贈品千餘種陳列四樓

半價貨品 廉美非常

外國絨地毯 馬寶山餅干 克子毛呢帽 柏非度雪茄 男女衛生衣 買一送一 毛葛旗袍料 買一送二

大
都會舞廳是
舞國金鑾殿

舞刊

第七十期 每逢星期六出版

大都會舞廳
二三五六
茶舞大會

舞朝捧后錄

（許鐵剛）

地點在火山頂上的噴出口邊

舞民俱粗壯大漢．有長頸阿九．潤嘴老梁．小多子．阿二頭．禿驢客等

輕挑慢撚兩三畫……寶珊與提琴

潤嘴老梁首致詞曰：「舞朝爾來一萬八千日，咱們踏地已有五萬四千天，提起我輩好沒出人頭地，不奔前程，郤淪落在這舞國爲民，倒也馬馬虎虎過去。但不知那位阿哥說得那一位舞女頂好，似投票的份兒，大家不吝評上一評，諸阿哥以爲如何。

禿驢客曰：「好哇！咱家生性率直，就說個李麗穠是頂刮刮。

阿二頭曰：「小子也贊成這個。但二哥說的是甯波李麗呢？還是北京李麗？還是上海的李麗？

長頸阿九大叫道：不耐煩，當然是北京的李麗！

阿二頭變色道：「不耐煩，您去拖車去！紅漲了臉，看你懶皮懶臉的，見人低了腦袋，叫饒兒，郤在這裏張牆的扳錯頭。

長頸阿九笑道：「原諒罷，下次不說了哩。」

小多子道：「愚意梁賽珍爲佳。」

長頸阿九忿忿道：「您也因不懂事。她做了舞后，像陶淵明那個悶人的法兒，什麼歸去來兮，又上了影界。

小多子道：「此子也，急流勇退，識時務者爲俊傑，也是個合法的調兒。

潤嘴老梁道：「言歸正傳，諸阿哥既推定李麗的好處，咱們就文縐縐的大家念幾句詩詞兒，做咱們的酒令如何？

好！好！禿驢客．小多子．阿二頭．人都贊成。長頸阿九還猶疑不決。

撰成的條兒，一丟。阿二頭接來一看，是個眉字。於是咄咄道：「其眉也，鉤月斜照細柳梢，活似玉龍裝鬢條。高挺向上成「一」字，稍轉向下成「横」了。念完若自得，衆人唯唯。

字條兒，一丟。套在小多子的手上，展開一瞧，郤是個口字。念道：「其口也，恁地是口角流清香，聞香的人兒盡醉倒。安知是溫含口香糖，猩紅的胭脂使之逃夭夭」。大家搖頭微笑。

字條兒湊巧落上了長頸老九的身邊，扯開來一眼便瞧見是個髮字。哥也，這個繁得狠，吾不會，換個兒罷。

潤嘴老梁叱道：「執法如山，不說，罰您請我們新亞吃飯去。

長頸老九見勢頭不好。於是道：那使不得。沒奈何，念曰：「髮兒像個蓬兒飄，怨春風恁地不關照。微吹兒也根根跳，跳得刮刮叫，給儂多舞票。」妞妮不安之態，衆人隨之大笑。

紙條兒四丟，禿驢客光頭兒搔搔，折開一見是個目字，於是閉目朗朗道：「秋水含愁似帶惱，傾城一顧馬睡驕。紅對桃花腸欲斷，偶垂青睞魂即銷。」音韻鏘然，時有似蘇東坡眉山讀書之餘響，深得衆人嘉許。

末了潤嘴老梁收令，郤現一個腰字。道聲便，就睜睜的念道：「輕擺風前身嫋嫋，弱似迎風春間鳥，削成瘦影兒蘭燈，柔柔膩膩賽君飄。」令完。

小多子白：「後者爲佳，但也不夠興。這裏空氣不對，還是進火口去吧！唔……唔唔。

五個影子又在旋轉了哩。

燕妃（大都會）

漂亮的姑娘

—舞女三奏—

（火鈴）

漂亮的姑娘，
你走進了這黃金粉飾的華貴的舞場。
你或許還餓着肚子吧？
但你不得不裝起高興的笑容在這沒落的群裏想法些明天的米糧！

× × × ×

漂亮的姑娘，
你跨進了這燈紅酒綠的悠揚的舞場。
你或許連你亭子間裏那架小鐵牀還是租來的吧？
但你不得不裝起勉強的笑容在這麻木的群裏週旋來應付這個月的欠帳！

× × × ×

漂亮的姑娘，
你飄零在這只有歡笑的衣冠之場！
歡笑吧！姑娘，
歎氣不是這個時候
聽啊！音樂台上不是又奏起「黃金時代」的歌曲嗎？
趕緊，趕緊堆上你的笑容把身子接到那陌生男人的懷裏去賺他舞票一張！

◇◇◇◇◇◇◇◇◇◇◇◇◇◇◇◇◇◇◇

二人都名李麗，卻有南北之分。

◇◇◇◇◇◇◇◇◇◇◇◇◇◇◇◇◇◇◇

信手寫來

都是……關於跳舞的話

（老實人）

偶然閱某報，載某人能在舞場中枯坐五六小時之久，而不舞一次，謂之值得欽佩。時我友某君亦閱及，乃曰：「我可做不到。已然到了舞場，怎麼能不跳呢？」某君蓋一舞場新人」也，欲彼進舞場而不跳，誠然不容易。不過，能坐五六小時不舞者，舞場「老客」也，老客的工夫自非新人所能做到，人之常情耳，夫何足怪？

× × ×

跳舞貴乎有興緻。在百無聊賴，精神不振之際，上舞場是不能得到樂趣的。一日偕數友舞於聖愛娜斯，繼而維也納，終則維納斯，直至天明而不覺疲倦，非有濃厚興緻，其能耐此？

無興緻則不必上舞場，否則徒然花去金錢，反而增加煩惱。何苦來？

× × ×

洪鶯小姐失蹤矣！

始則電影演員，繼而入山爲尼，終即跳上火山爲舞女，洪鶯小姐可謂善變。然而變來變去都得「嚐人生的滋味」，「喝人生的苦酒」。洪鶯小姐之不能成就於舞場，其亦苦酒滋味嚐得太多之故耶？

× × ×

海上舞場多，舞女亦不能算少。只是衆舞女中成功者殊不是多。梁氏姊妹誠「時務之俊傑」也。予意梁氏姊妹如不過分自私，儘可將其成功秘訣公諸於世，以供人家參考。譬如洪鶯，其不及梁賽珍處誠多；梁賽珍能以笑臉向人，洪鶯郤只用眼淚向人。試問涉足舞場的公子哥兒是不是喜歡望笑臉而增惡眼淚？洪鶯之失敗也，不懂如何做一個舞女之故也。

× × ×

一九三五年舞風之盛，可以看每夜在維也納斷舞到天亮的人之多，預料今年舞場大小事將比去年更多；欲寫舞刊文章的朋友，向決不愁沒有材料，只怕你不肯上舞場去。

躲在亭子裏或者是宿舍裏寫舞刊文章未免太「丟曲」，多出來玩玩如何？

× × ×

聖誕節，國曆元旦一過，緊接而來的將爲廢曆元旦，舞場又有一番熱鬧。不甘寂寞的人此刻就該準備一點「閒錢」及時而花，否則必不得痛快！

× × ×

一九三五年，「前進的」，「硬性的」人們都上舞場來矣。欲我舉例，影評人唐納其一也。大華，大滬，維納斯時時發見其足跡，一種軟溜溜的舞態，殊堪玩味。可見硬性的人有時也難免軟下來。

張月英（大都會）

辣斐德路首創彈簧地板之

辣斐舞廳

水汀開放 溫暖如春
舞星個個嬌艷 像三春的桃李
我們的音樂 使您忘却了 終日的煩悶
身入其境似 同美麗世界

明日 茶舞 大會 務請早臨

爲冬夜尋愉快之唯一良地

大滬舞廳

甜歌漫舞◆滿室生春◆身入其境◆樂而忘返

別負了甜蜜的今夜！盡力地狂歡吧！

今明二日舉行茶舞大會

地點 靜安寺路大光明戲院隔壁

上海舞女的生活

（變）

綿綿長夜．憂樂懸殊

朝爲越溪女．暮作吳宮妃

舞刊曾連刊「日本舞女的眼淚生活」。讓亞拉也來談談「上海舞女的眼淚生活」吧。應說說中國舞女的眼淚生活的，以此較日本的是怎樣。現在是全中國的舞風，都是吹向上海，舞女也就集中於上海了。所以亞拉必得從上海說起。

上海舞女的形形色色，眞是說也說不盡，有些是大家閨秀出身的，有些是小家碧玉，有些是妓女的變相，有些是破產農村的大姑娘，甚至電影明星以至尼姑而做舞女的也有了。歸納她們做舞女的動機，初無非受着經濟壓迫。要問她們跳舞是快樂的？那知是如同妓女的討厭性交一樣。

雖然舞女是從苦中做起，紅了也就不十分覺得苦了。不是亞拉故意吹牛，皇后的冠子，是擺人物不惜千金買來的；某舞女借愛人暫時同居西子湖，度其甜蜜的光陰，不復知人間何世；某舞女又嫁作了商人婦，居然做上老板娘，回想昔日寒酸，好不賺做一世．諸如此類，大有「朝爲越溪女，暮作吳宮妃」之慨。

紅舞星一切分外的入息，不是窮苦舞女所敢作非非之想的，她們所希望的只是每晚都能夠收返多少舞票，不至於無人過問就算心足了，要不然，不但找不到飯吃，連衣着鞋襪車費等等都要反爲陪了本呢。

由聖誕至大除夕的那幾晚，最能夠看得出兩種舞女的憂樂懸殊，有些晚坐十數張檯子，打扮得花枝招展，笑逐顏開；有些獨守無青，綿綿長夜。在那幾晚而無人跳的舞女，可算倒霉到極了，何況平常的日子呢。

那幾晚我都遊遍各舞場了。其中晚我在維也納，有位舞女胡滌沒有人跳，由我人捧場，等得夜闌人靜時候買過了票走了，但朋友仍不肯走，於是我繼續跳下去，胡滌大概由深心處感激着我，對我說：先生，你今晚以後跳的不用再買票給我了，因爲你已同我跳了特別的多，花了你很多銅鈿，我問心過不去。」我聽見幾乎要流出眼淚，非常難過得很，回來就想了幾天，想開始這一篇「上海舞女的眼淚生活。」

▲貴南路老會樂里卅二號交際舞蹈學院，將屆一週紀念，現由院長約翰周增設共樂班，可於短期保證成功，學費照原章減去半數，此種機會不再，開限期僅星期六，

無線電刊 明日出版

男女結婚禮服出租
亨利洋服公司

……◇……舞……◇……